ВЕСТНИК МОСКВЫ

ISSN 2713-0592

Февраль 2022

№ 10

ВЕСТНИК МОСКВЫ

Февраль 2022 года | № 10

Распоряжения Мэра Москвы

О Тимофееве Г.Я.
от 08.02.22 № 65-РМ 4

О Пучкове М.В.
от 09.02.22 № 69-РМ 4

Постановления Правительства Москвы

О мерах, направленных на реализацию отдельных государственных программ города Москвы
от 08.02.22 № 103-ПП 5

О мерах, направленных на осуществление непрограммных направлений деятельности Департамента внешнеэкономических и международных связей города Москвы
от 08.02.22 № 104-ПП 5

О мерах, направленных на реализацию Государственной программы города Москвы «Безопасный город»
от 08.02.22 № 105-ПП 6

О мерах, направленных на реализацию Государственной программы города Москвы «Безопасный город»
от 08.02.22 № 106-ПП 6

О мерах, направленных на реализацию Государственной программы города Москвы «Экономическое развитие и инвестиционная привлекательность города Москвы»
от 08.02.22 № 107-ПП 7

О мерах, направленных на реализацию Государственной программы города Москвы «Развитие культурно-туристической среды и сохранение культурного наследия»
от 08.02.22 № 108-ПП 7

О распределении в 2022 году межбюджетных трансфертов из бюджета города Москвы бюджетам городских округов и поселений в городе Москве
от 08.02.22 № 109-ПП 8

О периодичности проведения государственной кадастровой оценки в городе Москве
от 08.02.22 № 110-ПП 8

О внесении изменений в постановление Правительства Москвы от 10 августа 2020 г. № 1228-ПП
от 08.02.22 № 112-ПП 9

О внесении изменений в правовые акты города Москвы
от 08.02.22 № 113-ПП 9

О внесении изменения в постановление Правительства Москвы от 29 июня 2010 г. № 540-ПП
от 08.02.22 № 114-ПП 13

О внесении изменения в постановление Правительства Москвы от 31 марта 2011 г. № 99-ПП
от 08.02.22 № 115-ПП 13

Об установлении охранной зоны объекта культурного наследия регионального значения (ансамбля) «Станция «Ховрино» Николаевской железной дороги, начало XX в., архитектор А.Н.Померанцев» и утверждении требований к градостроительным регламентам в границах территории данной зоны
от 08.02.22 № 116-ПП 14

О внесении изменения в постановление Правительства Москвы от 28 марта 2017 г. № 120-ПП
от 08.02.22 № 120-ПП 21

О внесении изменения в постановление Правительства Москвы от 28 марта 2017 г. № 120-ПП
от 08.02.22 № 122-ПП 23

О внесении изменений в постановление Правительства Москвы от 28 марта 2017 г. № 120-ПП
от 08.02.22 № 123-ПП 24

О внесении изменения в постановление Правительства Москвы от 28 марта 2017 г. № 120-ПП
от 08.02.22 № 125-ПП 27

О внесении изменения в постановление Правительства Москвы от 28 марта 2017 г. № 120-ПП
от 08.02.22 № 130-ПП 28

О внесении изменения в постановление Правительства Москвы от 28 марта 2017 г. № 120-ПП
от 08.02.22 № 131-ПП 29

О внесении изменения в постановление Правительства Москвы от 28 марта 2017 г. № 120-ПП
от 08.02.22 № 132-ПП 30

О внесении изменения в постановление Правительства Москвы от 28 марта 2017 г. № 120-ПП
от 08.02.22 № 133-ПП 32

О внесении изменения в постановление Правительства Москвы от 28 марта 2017 г. № 120-ПП
от 08.02.22 № 136-ПП 34

О внесении изменения в постановление Правительства Москвы от 28 марта 2017 г. № 120-ПП
от 08.02.22 № 138-ПП 35

О внесении изменения в постановление Правительства Москвы от 28 марта 2017 г. № 120-ПП
от 08.02.22 № 141-ПП 37

О внесении изменения в постановление Правительства Москвы от 28 марта 2017 г. № 120-ПП
от 08.02.22 № 142-ПП 38

О внесении изменения в постановление Правительства Москвы от 28 марта 2017 г. № 120-ПП
от 08.02.22 № 143-ПП 39

О внесении изменения в постановление Правительства Москвы от 28 марта 2017 г. № 120-ПП
от 08.02.22 № 147-ПП 41

О внесении изменения в постановление Правительства Москвы от 28 марта 2017 г. № 120-ПП
от 08.02.22 № 149-ПП 42

О внесении изменений в постановление Правительства Москвы от 13 марта 2015 г. № 113-ПП
от 09.02.22 № 155-ПП 44

О мерах, направленных на реализацию Государственной программы города Москвы «Жилище»
от 10.02.22 № 159-ПП 46

Об установлении перечня процедур, связанных с особенностями осуществления градостроительной деятельности на территории города Москвы
от 10.02.22 № 160-ПП 47

Распоряжения Мэра Москвы

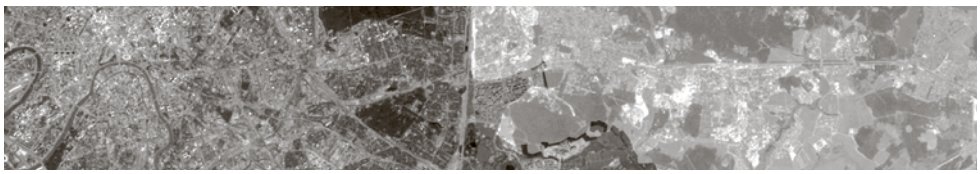

О Тимофееве Г.Я.

Распоряжение Мэра Москвы от 8 февраля 2022 года № 65-РМ

Принять Тимофеева Георгия Ярославовича на государственную гражданскую службу города Москвы и назначить на должность заместителя префекта – руководителя контрактной службы Западного административного округа города Москвы с заключением служебного контракта до достижения им предельного возраста пребывания на государственной гражданской службе города Москвы, но не превышающим срок полномочий Мэра Москвы.

Мэр Москвы **С.С.Собянин**

О Пучкове М.В.

Распоряжение Мэра Москвы от 9 февраля 2022 года № 69-РМ

Назначить Пучкова Михаила Викторовича на должность главы управы района Бибирево города Москвы с заключением служебного контракта на срок полномочий Мэра Москвы, но не превышающий предельный срок замещения указанной должности, установленный нормативными правовыми актами города Москвы, освободив от замещаемой должности заместителя префекта Северо-Восточного административного округа города Москвы.

Мэр Москвы **С.С.Собянин**

Постановления Правительства Москвы

О мерах, направленных на реализацию отдельных государственных программ города Москвы

Постановление Правительства Москвы от 8 февраля 2022 года № 103-ПП

В соответствии со статьей 9 Закона города Москвы от 24 ноября 2021 г. № 33 «О бюджете города Москвы на 2022 год и плановый период 2023 и 2024 годов», положениями об управлении государственными программами города Москвы, утвержденными постановлением Правительства Москвы от 4 марта 2011 г. № 56-ПП «Об утверждении Порядка разработки и реализации государственных программ города Москвы», **Правительство Москвы постановляет:**

1. Направить в 2022 году на реализацию Государственной программы города Москвы «Безопасный город» объем бюджетных ассигнований согласно приложению к настоящему постановлению.

2. Предоставить в 2022 году грант юридическому лицу, указанному в приложении к настоящему постановлению, в рамках реализации Комитетом по архитектуре и градостроительству города Москвы нового мероприятия Государственной программы города Москвы «Градостроительная политика» за счет бюджетных ассигнований согласно приложению к настоящему постановлению.

3. Контроль за выполнением настоящего постановления возложить на заместителя Мэра Москвы в Правительстве Москвы по вопросам градостроительной политики и строительства Бочкарева А.Ю.

Мэр Москвы **С.С.Собянин**

Приложение к постановлению Правительства Москвы № 103-ПП от 08.02.2022 г. не подлежит опубликованию.

О мерах, направленных на осуществление непрограммных направлений деятельности Департамента внешнеэкономических и международных связей города Москвы

Постановление Правительства Москвы от 8 февраля 2022 года № 104-ПП

В соответствии со статьей 9 Закона города Москвы от 24 ноября 2021 г. № 33 «О бюджете города Москвы на 2022 год и плановый период 2023 и 2024 годов» **Правительство Москвы постановляет:**

1. Предоставить в 2022 году субсидию юридическому лицу, указанному в приложении к настоящему постановлению, распределив бюджетные ассигнования в рамках осуществления Департаментом внешнеэкономических и международных связей города Москвы непрограммных направлений деятельности.

2. Контроль за выполнением настоящего постановления возложить на заместителя Мэра Москвы в Правительстве Москвы по вопросам региональной безопасности и информационной политики Горбенко А.Н.

Мэр Москвы **С.С.Собянин**

Приложение к постановлению Правительства Москвы № 104-ПП от 08.02.2022 г. не подлежит опубликованию.

О мерах, направленных на реализацию Государственной программы города Москвы «Безопасный город»

Постановление Правительства Москвы от 8 февраля 2022 года № 105-ПП

В соответствии со статьей 9 Закона города Москвы от 24 ноября 2021 г. № 33 «О бюджете города Москвы на 2022 год и плановый период 2023 и 2024 годов» **Правительство Москвы постановляет:**

1. Предоставить в 2022 году субсидию юридическому лицу, указанному в приложении к настоящему постановлению, в рамках реализации Департаментом транспорта и развития дорожно-транспортной инфраструктуры города Москвы соответствующего мероприятия Государственной программы города Москвы «Безопасный город» за счет бюджетных ассигнований согласно приложению к настоящему постановлению.

2. Контроль за выполнением настоящего постановления возложить на заместителя Мэра Москвы в Правительстве Москвы, руководителя Департамента транспорта и развития дорожно-транспортной инфраструктуры города Москвы Ликсутова М.С.

Мэр Москвы **С.С.Собянин**

Приложение к постановлению Правительства Москвы № 105-ПП от 08.02.2022 г. не подлежит опубликованию.

О мерах, направленных на реализацию Государственной программы города Москвы «Безопасный город»

Постановление Правительства Москвы от 8 февраля 2022 года № 106-ПП

В соответствии со статьей 9 Закона города Москвы от 24 ноября 2021 г. № 33 «О бюджете города Москвы на 2022 год и плановый период 2023 и 2024 годов» **Правительство Москвы постановляет:**

1. Предоставить в 2022 году субсидию юридическому лицу, указанному в приложении к настоящему постановлению, в рамках реализации Департаментом транспорта и развития дорожно-транспортной инфраструктуры города Москвы соответствующего мероприятия Государственной программы города Москвы «Безопасный город» за счет бюджетных ассигнований согласно приложению к настоящему постановлению.

2. Контроль за выполнением настоящего постановления возложить на заместителя Мэра Москвы в Правительстве Москвы, руководителя Департамента транспорта и развития дорожно-транспортной инфраструктуры города Москвы Ликсутова М.С.

Мэр Москвы **С.С.Собянин**

Приложение к постановлению Правительства Москвы № 106-ПП от 08.02.2022 г. не подлежит опубликованию.

О мерах, направленных на реализацию Государственной программы города Москвы «Экономическое развитие и инвестиционная привлекательность города Москвы»

Постановление Правительства Москвы от 8 февраля 2022 года № 107-ПП

В соответствии со статьей 9 Закона города Москвы от 24 ноября 2021 г. № 33 «О бюджете города Москвы на 2022 год и плановый период 2023 и 2024 годов», постановлением Правительства Москвы от 6 декабря 2005 г. № 976-ПП «О расходовании средств резервного фонда, предусматриваемого в бюджете города Москвы» **Правительство Москвы постановляет:**

1. Предоставить в 2022 году гранты юридическому лицу, указанному в приложении к настоящему постановлению, выделив Департаменту торговли и услуг города Москвы средства из резервного фонда, предусмотренного на 2022 год в бюджете города Москвы на 2022 год и плановый период 2023 и 2024 годов, в размере согласно приложению к настоящему постановлению в целях реализации указанным департаментом соответствующего мероприятия Государственной программы города Москвы «Экономическое развитие и инвестиционная привлекательность города Москвы».

2. Контроль за выполнением настоящего постановления возложить на заместителя Мэра Москвы в Правительстве Москвы – руководителя Аппарата Мэра и Правительства Москвы Сергунину Н.А., министра Правительства Москвы, руководителя Департамента финансов города Москвы Зяббарову Е.Ю.

Мэр Москвы **С.С.Собянин**

Приложение к постановлению Правительства Москвы № 107-ПП от 08.02.2022 г. не подлежит опубликованию.

О мерах, направленных на реализацию Государственной программы города Москвы «Развитие культурно-туристической среды и сохранение культурного наследия»

Постановление Правительства Москвы от 8 февраля 2022 года № 108-ПП

В соответствии со статьей 9 Закона города Москвы от 24 ноября 2021 г. № 33 «О бюджете города Москвы на 2022 год и плановый период 2023 и 2024 годов» **Правительство Москвы постановляет:**

1. Предоставить в 2022 году грант индивидуальному предпринимателю, указанному в приложении к настоящему постановлению, в рамках реализации Департаментом культурного наследия города Москвы нового мероприятия Государственной программы города Москвы «Развитие культурно-туристической среды и сохранение культурного наследия» за счет бюджетных ассигнований согласно приложению к настоящему постановлению.

2. Контроль за выполнением настоящего постановления возложить на заместителя Мэра Москвы в Правительстве Москвы – руководителя Аппарата Мэра и Правительства Москвы Сергунину Н.А.

Мэр Москвы **С.С.Собянин**

Приложение к постановлению Правительства Москвы № 108-ПП от 08.02.2022 г. не подлежит опубликованию.

О распределении в 2022 году межбюджетных трансфертов из бюджета города Москвы бюджетам городских округов и поселений в городе Москве

Постановление Правительства Москвы от 8 февраля 2022 года № 109-ПП

В соответствии со статьей 139[1] Бюджетного кодекса Российской Федерации, статьей 7 Закона города Москвы от 24 ноября 2021 г. № 33 «О бюджете города Москвы на 2022 год и плановый период 2023 и 2024 годов» и постановлением Правительства Москвы от 28 июля 2020 г. № 1101-ПП «Об утверждении Правил предоставления и методики распределения межбюджетных трансфертов из бюджета города Москвы бюджетам городских округов и поселений в городе Москве в целях софинансирования собственникам помещений в многоквартирных домах расходов на установку ограждающих устройств на придомовых территориях многоквартирных домов, расположенных на территории Троицкого и Новомосковского административных округов города Москвы» **Правительство Москвы постановляет:**

1. Распределить в 2022 году межбюджетные трансферты из бюджета города Москвы бюджетам городских округов и поселений в городе Москве в целях софинансирования собственникам помещений в многоквартирных домах расходов на установку ограждающих устройств на придомовых территориях многоквартирных домов, расположенных на территории Троицкого и Новомосковского административных округов города Москвы, согласно приложению к настоящему постановлению.

2. Контроль за выполнением настоящего постановления возложить на префекта Троицкого и Новомосковского административных округов города Москвы Набокина Д.В.

Мэр Москвы **С.С.Собянин**

Приложение
к постановлению Правительства Москвы от 8 февраля 2022 г. № 109-ПП

Распределение в 2022 году межбюджетных трансфертов из бюджета города Москвы бюджетам городских округов и поселений в городе Москве в целях софинансирования собственникам помещений в многоквартирных домах расходов на установку ограждающих устройств на придомовых территориях многоквартирных домов, расположенных на территории Троицкого и Новомосковского административных округов города Москвы

№ п/п	Наименование внутригородского муниципального образования в городе Москве	Объем межбюджетного трансферта (тыс.рублей)
1	поселение Сосенское	900,0

О периодичности проведения государственной кадастровой оценки в городе Москве

Постановление Правительства Москвы от 8 февраля 2022 года № 110-ПП

В целях реализации положений Федерального закона от 3 июля 2016 г. № 237-ФЗ «О государственной кадастровой оценке» **Правительство Москвы постановляет:**

1. Установить, что очередная государственная кадастровая оценка в городе Москве проводится через два года с года проведения последней государственной кадастровой оценки соответствующих видов объектов недвижимости, если иные сроки проведения государственной кадастровой оценки не установлены федеральными законами.

2. Настоящее постановление вступает в силу со дня его официального опубликования.

3. Контроль за выполнением настоящего постановления возложить на заместителя Мэра Москвы в Правительстве Москвы по вопросам экономической политики и имущественно-земельных отношений Ефимова В.В. и министра Правительства Москвы, руководителя Департамента городского имущества города Москвы Гамана М.Ф.

Мэр Москвы **С.С.Собянин**

О внесении изменений в постановление Правительства Москвы от 10 августа 2020 г. № 1228-ПП

Постановление Правительства Москвы от 8 февраля 2022 года № 112-ПП

В соответствии с Законом города Москвы от 8 июля 2009 г. № 25 «О правовых актах города Москвы» **Правительство Москвы постановляет:**

1. Внести изменения в постановление Правительства Москвы от 10 августа 2020 г. № 1228-ПП «О порядке реализации дебиторской задолженности перед бюджетом города Москвы путем уступки требования (цессии)» (в редакции постановления Правительства Москвы от 3 декабря 2020 г. № 2133-ПП):

1.1. Преамбулу постановления изложить в следующей редакции:

«В соответствии с Гражданским кодексом Российской Федерации, Законом города Москвы от 8 июля 2009 г. № 25 «О правовых актах города Москвы» и в целях установления на территории города Москвы единого порядка уступки требования города Москвы к лицам, в отношении которых в установленном порядке введена процедура по делу о несостоятельности (банкротстве), с применением процедуры торгов Правительство Москвы постановляет:».

1.2. Пункт 1.1 приложения 1 к постановлению изложить в следующей редакции:

«1.1. Порядок организации и проведения торгов по продаже права на заключение договоров уступки требования (цессии) (далее – Порядок) устанавливает процедуру и условия продажи права на заключение договоров уступки требования (цессии) в отношении дебиторской задолженности перед бюджетом города Москвы (далее также – имущественное право) лиц, в отношении которых в установленном порядке введена процедура по делу о несостоятельности (банкротстве), включенной в реестр требований кредиторов или признанной подлежащей удовлетворению за счет имущества, оставшегося после удовлетворения требований кредиторов, включенных в реестр требований кредиторов (далее также – торги).».

1.3. Пункт 2.2.3 приложения 1 к постановлению изложить в следующей редакции:

«2.2.3. Судебный акт о введении в установленном порядке процедуры по делу о несостоятельности (банкротстве).».

1.4. Пункт 2.2.5 приложения 1 к постановлению признать утратившим силу.

1.5. Пункт 2.4.4 приложения 1 к постановлению изложить в следующей редакции:

«2.4.4. Сведения о должнике и кредиторе (наименование, ОГРН, ИНН, адрес местонахождения).».

1.6. Пункт 3.2.2 приложения 1 к постановлению изложить в следующей редакции:

«3.2.2. Документы, предусмотренные пунктами 2.2.2 – 2.2.4 настоящего Порядка.».

1.7. Пункт 2 приложения 2 к постановлению изложить в следующей редакции:

«2. Комиссия является коллегиальным рабочим органом Правительства Москвы, обеспечивающим рассмотрение вопросов, касающихся реализации на торгах дебиторской задолженности перед бюджетом города Москвы (далее также – имущественное право) лиц, в отношении которых в установленном порядке введена процедура по делу о несостоятельности (банкротстве) (далее также – торги).».

2. Контроль за выполнением настоящего постановления возложить на заместителя Мэра Москвы в Правительстве Москвы по вопросам экономической политики и имущественно-земельных отношений Ефимова В.В.

Мэр Москвы **С.С.Собянин**

О внесении изменений в правовые акты города Москвы

Постановление Правительства Москвы от 8 февраля 2022 года № 113-ПП

В соответствии с Законом города Москвы от 8 июля 2009 г. № 25 «О правовых актах города Москвы» **Правительство Москвы постановляет:**

1. Внести изменения в постановление Правительства Москвы от 28 июня 2011 г. № 278-ПП «О мерах по реализации Федерального закона от 21 апреля 2011 г. № 69-ФЗ «О внесении изменений в отдельные законодательные акты Российской Федерации» (в редакции постановлений Правительства Москвы от 11 марта 2014 г. № 111-ПП, от 21 мая 2015 г. № 307-ПП, от 3 ноября 2015 г. № 719-ПП, от 6 декабря 2016 г. № 814-ПП, от 25 декабря 2020 г. № 2385-ПП):

1.1. В пункте 5.3.1 приложения 1 к постановлению слова «, а также порядка оформления и выдачи расписки в получении запроса и иных документов (информации) от заявителя» исключить.

1.2. В пункте 5.13.2 приложения 1 к постановлению слова «, оформления и выдачи заявителю расписки» исключить.

2. Внести изменения в постановление Правительства Москвы от 25 октября 2011 г. № 508-ПП «Об организации переустройства и (или) перепланировки помещений в многоквартирных домах» (в редакции постановлений Правительства Москвы от 26 декабря 2012 г. № 840-ПП,

от 2 апреля 2013 г. № 198-ПП, от 25 июня 2013 г. № 408-ПП, от 26 декабря 2014 г. № 826-ПП, от 20 апреля 2015 г. № 215-ПП, от 15 мая 2015 г. № 276-ПП, от 21 мая 2015 г. № 307-ПП, от 1 декабря 2015 г. № 796-ПП, от 2 августа 2016 г. № 471-ПП, от 7 февраля 2017 г. № 33-ПП, от 24 мая 2017 г. № 289-ПП, от 29 декабря 2017 г. № 1104-ПП, от 13 февраля 2018 г. № 66-ПП, от 27 ноября 2018 г. № 1443-ПП, от 17 декабря 2018 г. № 1572-ПП, от 19 августа 2020 г. № 1335-ПП):

2.1. В пункте 5.3.1 приложения 2 к постановлению слова «, а также порядка оформления и выдачи расписки в получении от заявителя документов (информации) в случаях, предусмотренных настоящим Регламентом» исключить.

2.2. В пункте 5.13.2 приложения 2 к постановлению слова «, оформления и выдачи заявителю расписки» исключить.

3. Внести изменения в постановление Правительства Москвы от 6 декабря 2011 г. № 572-ПП «Об утверждении Административного регламента предоставления государственной услуги «Выдача и аннулирование охотничьих билетов» (в редакции постановлений Правительства Москвы от 2 апреля 2013 г. № 198-ПП, от 23 апреля 2014 г. № 219-ПП, от 2 сентября 2014 г. № 500-ПП, от 9 декабря 2014 г. № 733-ПП, от 21 мая 2015 г. № 307-ПП, от 17 мая 2016 г. № 266-ПП, от 23 июня 2016 г. № 354-ПП, от 16 апреля 2019 г. № 371-ПП, от 13 августа 2019 г. № 1026-ПП, от 6 октября 2020 г. № 1659-ПП):

3.1. В пункте 5.3.1 приложения 1 к постановлению слова «, а также порядка оформления и выдачи расписки в получении запроса и иных документов (информации) от заявителя» исключить.

3.2. В пункте 5.13.2 приложения 1 к постановлению слова «, оформления и выдачи заявителю расписки» исключить.

4. Внести изменения в постановление Правительства Москвы от 17 апреля 2012 г. № 145-ПП «Об утверждении административных регламентов предоставления государственных услуг города Москвы «Выдача разрешения на строительство» и «Выдача разрешения на ввод объекта в эксплуатацию» (в редакции постановлений Правительства Москвы от 10 июля 2013 г. № 452-ПП, от 18 июня 2014 г. № 348-ПП, от 4 августа 2014 г. № 436-ПП, от 17 февраля 2015 г. № 59-ПП, от 21 мая 2015 г. № 306-ПП, от 21 мая 2015 г. № 307-ПП, от 17 ноября 2015 г. № 752-ПП, от 15 декабря 2016 г. № 877-ПП, от 2 мая 2017 г. № 246-ПП, от 20 февраля 2018 г. № 102-ПП, от 31 мая 2019 г. № 619-ПП, от 6 декабря 2019 г. № 1634-ПП, от 24 марта 2020 г. № 213-ПП, от 12 августа 2020 г. № 1259-ПП):

4.1. В пункте 5.3.1 приложения 1 к постановлению слова «, а также порядка оформления и выдачи расписки в получении заявления и иных документов (информации) от заявителя» исключить.

4.2. В пункте 5.13.2 приложения 1 к постановлению слова «, оформления и выдачи заявителю расписки» исключить.

4.3. В пункте 5.3.1 приложения 2 к постановлению слова «, а также порядка оформления и выдачи расписки в получении заявления и иных документов (информации) от заявителя» исключить.

4.4. В пункте 5.13.2 приложения 2 к постановлению слова «, оформления и выдачи заявителю расписки» исключить.

5. Внести изменения в постановление Правительства Москвы от 15 мая 2012 г. № 199-ПП «Об утверждении административных регламентов предоставления государственных услуг Департаментом городского имущества города Москвы» (в редакции постановлений Правительства Москвы от 13 ноября 2012 г. № 636-ПП, от 20 февраля 2013 г. № 99-ПП, от 7 августа 2013 г. № 525-ПП, от 6 сентября 2013 г. № 587-ПП, от 13 марта 2014 г. № 119-ПП, от 4 июня 2014 г. № 306-ПП, от 2 сентября 2014 г. № 500-ПП, от 22 декабря 2014 г. № 791-ПП, от 14 мая 2015 г. № 271-ПП, от 14 мая 2015 г. № 272-ПП, от 14 мая 2015 г. № 273-ПП, от 17 июня 2015 г. № 367-ПП, от 30 июля 2015 г. № 479-ПП, от 17 декабря 2015 г. № 898-ПП, от 23 декабря 2015 г. № 942-ПП, от 26 февраля 2016 г. № 58-ПП, от 6 июня 2016 г. № 305-ПП, от 15 августа 2016 г. № 509-ПП, от 21 декабря 2016 г. № 897-ПП, от 7 апреля 2017 г. № 177-ПП, от 25 апреля 2017 г. № 229-ПП, от 1 июня 2017 г. № 327-ПП, от 10 июля 2017 г. № 447-ПП, от 26 сентября 2017 г. № 693-ПП, от 3 ноября 2017 г. № 824-ПП, от 23 ноября 2017 г. № 907-ПП, от 6 февраля 2018 г. № 48-ПП, от 10 апреля 2018 г. № 283-ПП, от 17 апреля 2018 г. № 312-ПП, от 22 июня 2018 г. № 606-ПП, от 10 июля 2018 г. № 672-ПП, от 19 июля 2018 г. № 748-ПП, от 31 июля 2018 г. № 834-ПП, от 16 августа 2018 г. № 943-ПП, от 28 августа 2018 г. № 981-ПП, от 9 октября 2018 г. № 1236-ПП, от 4 декабря 2018 г. № 1451-ПП, от 19 февраля 2019 г. № 91-ПП, от 26 февраля 2019 г. № 129-ПП, от 2 июля 2019 г. № 747-ПП, от 14 августа 2019 г. № 1052-ПП, от 12 сентября 2019 г. № 1197-ПП, от 3 декабря 2019 г. № 1599-ПП, от 23 июля 2020 г. № 1083-ПП, от 4 августа 2020 г. № 1192-ПП, от 4 августа 2020 г. № 1193-ПП, от 4 августа 2020 г. № 1202-ПП, от 4 августа 2020 г. № 1203-ПП, от 4 августа 2020 г. № 1204-ПП, от 4 августа 2020 г. № 1205-ПП, от 4 августа 2020 г. № 1206-ПП, от 4 августа 2020 г. № 1207-ПП, от 4 августа 2020 г. № 1208-ПП, от 4 августа 2020 г. № 1209-ПП, от 4 августа 2020 г. № 1210-ПП, от 17 декабря 2020 г. № 2278-ПП, от 20 января 2021 г. № 22-ПП, от 20 января 2021 г. № 23-ПП, от 20 января 2021 г. № 24-ПП, от 20 января 2021 г. № 25-ПП, от 20 января 2021 г. № 26-ПП, от 20 января 2021 г. № 27-ПП, от 20 января 2021 г. № 28-ПП, от 20 января 2021 г. № 29-ПП, от 20 января 2021 г. № 30-ПП, от 20 января 2021 г. № 31-ПП, от 20 января 2021 г. № 32-ПП, от 20 января 2021 г. № 33-ПП, от 20 января 2021 г. № 34-ПП, от 20 января 2021 г. № 35-ПП, от 20 января 2021 г. № 36-ПП, от 20 января 2021 г. № 37-ПП, от 20 января 2021 г. № 38-ПП, от 20 января 2021 г. № 39-ПП, от 20 января 2021 г. № 40-ПП, от 19 ноября 2021 г. № 1810-ПП, от 7 декабря 2021 г. № 1910-ПП, от 24 декабря 2021 г. № 2212-ПП):

5.1. В пункте 5.13.2 приложения 1 к постановлению слова «, оформления и выдачи заявителю расписки» исключить.

5.2. В пункте 5.13.2 приложения 2 к постановлению слова «, оформления и выдачи заявителю расписки» исключить.

5.3. В пункте 5.13.2 приложения 3 к постановлению слова «, оформления и выдачи заявителю расписки» исключить.

5.4. В пункте 5.13.2 приложения 5 к постановлению слова «, оформления и выдачи заявителю расписки» исключить.

5.5. В пункте 5.13.2 приложения 6 к постановлению слова «, оформления и выдачи заявителю расписки» исключить.

5.6. В пункте 5.13.2 приложения 7 к постановлению слова «, оформления и выдачи заявителю расписки» исключить.

5.7. В пункте 5.3.1 приложения 9 к постановлению слова «, а также порядка оформления и выдачи расписки в получении запроса и иных документов (информации) от заявителя» исключить.

5.8. В пункте 5.13.2 приложения 9 к постановлению слова «, оформления и выдачи заявителю расписки» исключить.

5.9. В пункте 5.13.2 приложения 12 к постановлению слова «, оформления и выдачи заявителю расписки» исключить.

5.10. В пункте 5.13.2 приложения 14 к постановлению слова «, оформления и выдачи заявителю расписки» исключить.

5.11. В пункте 5.13.2 приложения 15 к постановлению слова «, оформления и выдачи заявителю расписки» исключить.

5.12. В пункте 5.13.2 приложения 16 к постановлению слова «, оформления и выдачи заявителю расписки» исключить.

5.13. В пункте 5.3.1 приложения 17 к постановлению слова «, а также порядка оформления и выдачи расписки в получении запроса и иных документов (информации) от заявителя» исключить.

5.14. В пункте 5.13.2 приложения 17 к постановлению слова «, оформления и выдачи заявителю расписки» исключить.

5.15. В пункте 5.13.2 приложения 19 к постановлению слова «, оформления и выдачи заявителю расписки» исключить.

5.16. В пункте 5.13.2 приложения 20 к постановлению слова «, оформления и выдачи заявителю расписки» исключить.

5.17. В пункте 5.13.2 приложения 21 к постановлению слова «, оформления и выдачи заявителю расписки» исключить.

5.18. В пункте 5.13.2 приложения 22 к постановлению слова «, оформления и выдачи заявителю расписки» исключить.

5.19. В пункте 5.13.2 приложения 23 к постановлению слова «, оформления и выдачи заявителю расписки» исключить.

5.20. В пункте 5.13.2 приложения 24 к постановлению слова «, оформления и выдачи заявителю расписки» исключить.

6. Внести изменения в постановление Правительства Москвы от 1 июня 2012 г. № 253-ПП «Об утверждении административных регламентов предоставления государственных услуг Объединением административно-технических инспекций города Москвы» (в редакции постановлений Правительства Москвы от 21 мая 2015 г. № 307-ПП, от 29 сентября 2015 г. № 629-ПП, от 22 ноября 2016 г. № 772-ПП, от 4 июля 2017 г. № 436-ПП, от 21 ноября 2017 г. № 906-ПП, от 17 ноября 2020 г. № 1977-ПП, от 6 июля 2021 г. № 961-ПП, от 10 ноября 2021 г. № 1754-ПП):

6.1. В пункте 5.13.2 приложения 1 к постановлению слова «, оформления и выдачи заявителю расписки» исключить.

6.2. В пункте 5.13.2 приложения 2 к постановлению слова «, оформления и выдачи заявителю расписки» исключить.

6.3. В пункте 5.3.1 приложения 3 к постановлению слова «, а также порядка оформления и выдачи расписки в получении заявления и иных документов (информации) от заявителя» исключить.

6.4. В пункте 5.13.2 приложения 3 к постановлению слова «, оформления и выдачи заявителю расписки» исключить.

7. Внести изменения в постановление Правительства Москвы от 3 июля 2014 г. № 372-ПП «Об утверждении Административного регламента предоставления государственной услуги «Предоставление места для продажи товаров (выполнения работ, оказания услуг) на ярмарке выходного дня в городе Москве либо отказ от предоставленного места для продажи товаров (выполнения работ, оказания услуг) на указанной ярмарке», о внесении изменений в правовые акты города Москвы и признании утратившим силу правового акта города Москвы» (в редакции постановлений Правительства Москвы от 2 сентября 2014 г. № 500-ПП, от 24 марта 2015 г. № 132-ПП, от 21 мая 2015 г. № 307-ПП, от 20 января 2016 г. № 6-ПП, от 7 июля 2016 г. № 400-ПП, от 23 августа 2017 г. № 583-ПП, от 20 марта 2018 г. № 198-ПП, от 10 апреля 2018 г. № 305-ПП):

7.1. В пункте 5.3.1 приложения 1 к постановлению слова «, а также порядка оформления и выдачи расписки в получении запроса и иных документов (информации) от заявителя» исключить.

7.2. В пункте 5.13.2 приложения 1 к постановлению слова «, оформления и выдачи заявителю расписки» исключить.

8. Внести изменения в постановление Правительства Москвы от 10 сентября 2014 г. № 521-ПП «Об утверждении административных регламентов предоставления государственных услуг города Москвы Департаментом городского имущества города Москвы в сфере жилищных отношений» (в редакции постановлений Правительства Москвы от 21 мая 2015 г. № 307-ПП, от 6 октября 2015 г. № 646-ПП, от 22 декабря 2015 г. № 918-ПП, от 8 августа 2017 г. № 519-ПП, от 9 ноября 2017 г. № 847-ПП, от 28 декабря 2017 г. № 1099-ПП, от 28 декабря 2017 г. № 1100-ПП, от 30 января 2018 г. № 28-ПП, от 11 декабря 2018 г. № 1521-ПП, от 1 марта 2019 г. № 132-ПП, от 22 июля 2019 г. № 904-ПП, от 18 октября 2019 г. № 1368-ПП, от 11 ноября 2019 г. № 1456-ПП, от 25 ноября 2019 г. № 1545-ПП, от 1 сентября 2020 г. № 1422-ПП, от 23 марта 2021 г. № 339-ПП, от 27 августа 2021 г. № 1337-ПП, от 24 декабря 2021 г. № 2221-ПП):

8.1. В пункте 5.3.1 приложения 1 к постановлению слова «, а также порядка оформления и выдачи расписки в получении запроса и иных документов (информации) от заявителя» исключить.

8.2. В пункте 5.13.2 приложения 1 к постановлению слова «, оформления и выдачи заявителю расписки» исключить.

9. Внести изменения в постановление Правительства Москвы от 19 мая 2015 г. № 284-ПП «Об утверждении порядка оформления ордеров (разрешений) на проведение земляных работ, установку временных ограждений, размещение временных объектов в городе Москве» (в редакции постановлений Правительства Москвы от 6 октября 2015 г. № 643-ПП, от 23 декабря 2015 г. № 948-ПП, от 22 марта 2016 г. № 108-ПП, от 12 апреля 2016 г.

№ 176-ПП, от 11 июля 2017 г. № 451-ПП, от 11 сентября 2017 г. № 656-ПП, от 27 сентября 2017 г. № 722-ПП, от 27 сентября 2017 г. № 723-ПП, от 15 января 2019 г. № 16-ПП, от 2 апреля 2020 г. № 328-ПП, от 27 октября 2020 г. № 1822-ПП, от 15 декабря 2020 г. № 2214-ПП, от 21 апреля 2021 г. № 503-ПП):

9.1. В пункте 5.3.1 приложения 2 к постановлению слова «, а также порядка оформления и выдачи расписки в получении заявки и иных документов (информации) от заявителя» исключить.

9.2. В пункте 5.13.2 приложения 2 к постановлению слова «, оформления и выдачи заявителю расписки» исключить.

10. Внести изменение в постановление Правительства Москвы от 27 октября 2015 г. № 692-ПП «О переводе жилых (нежилых) помещений в нежилые (жилые) помещения, признании нежилых помещений жилыми помещениями, пригодными для проживания» (в редакции постановлений Правительства Москвы от 24 мая 2016 г. № 274-ПП, от 28 ноября 2017 г. № 914-ПП, от 21 декабря 2017 г. № 1072-ПП, от 10 сентября 2019 г. № 1170-ПП, от 23 апреля 2021 г. № 508-ПП), исключив в пункте 5.13.2 приложения 1 к постановлению слова «, оформления и выдачи заявителю расписки».

11. Внести изменение в постановление Правительства Москвы от 26 февраля 2016 г. № 58-ПП «О присвоении, изменении и аннулировании адресов в городе Москве и внесении изменений в правовые акты города Москвы» (в редакции постановлений Правительства Москвы от 31 мая 2016 г. № 302-ПП, от 19 декабря 2016 г. № 885-ПП, от 15 сентября 2017 г. № 679-ПП, от 28 ноября 2017 г. № 914-ПП, от 9 октября 2018 г. № 1236-ПП, от 19 декабря 2018 г. № 1635-ПП, от 21 декабря 2020 г. № 2282-ПП, от 19 ноября 2021 г. № 1810-ПП, от 24 декабря 2021 г. № 2212-ПП), исключив в пункте 5.13.2 приложения 3 к постановлению слова «, оформления и выдачи заявителю расписки».

12. Внести изменение в постановление Правительства Москвы от 22 ноября 2016 г. № 784-ПП «Об утверждении Административного регламента предоставления государственной услуги города Москвы «Согласование специальных технических условий для подготовки проектной документации объектов капитального строительства, включая объекты метрополитена, при строительстве, реконструкции которых государственный строительный надзор осуществляется органом исполнительной власти города Москвы» (в редакции постановлений Правительства Москвы от 7 декабря 2017 г. № 971-ПП, от 30 апреля 2019 г. № 445-ПП, от 25 ноября 2020 г. № 2073-ПП, от 20 июля 2021 г. № 1072-ПП), исключив в пункте 5.14.2 приложения к постановлению слова «, оформления и выдачи заявителю расписки».

13. Внести изменение в постановление Правительства Москвы от 22 февраля 2017 г. № 55-ПП «Об утверждении Административного регламента предоставления государственной услуги города Москвы «Выдача застройщику заключения о соответствии застройщика и проектной декларации требованиям, установленным частями 1^1 и 2 статьи 3, статьями 3^2, 20 и 21 Федерального закона от 30 декабря 2004 г. № 214-ФЗ «Об участии в долевом строительстве многоквартирных домов и иных объектов недвижимости и о внесении изменений в некоторые законодательные акты Российской Федерации» (в редакции постановлений Правительства Москвы от 11 августа 2017 г. № 541-ПП, от 10 февраля 2020 г. № 82-ПП, от 1 декабря 2020 г. № 2093-ПП, от 13 июля 2021 г. № 1032-ПП), исключив в пункте 5.13.2 приложения к постановлению слова «, оформления и выдачи представителю заявителя расписки».

14. Внести изменение в постановление Правительства Москвы от 13 октября 2021 г. № 1626-ПП «Об утверждении Административного регламента предоставления услуги «Проведение государственной экспертизы проектной документации и (или) результатов инженерных изысканий» в городе Москве, внесении изменений в правовые акты города Москвы и признании утратившими силу правовых актов (отдельных положений правового акта) города Москвы», исключив в пункте 5.15.2 приложения к постановлению слова «, оформления и выдачи заявителю расписки».

15. Контроль за выполнением настоящего постановления возложить на заместителя Мэра Москвы в Правительстве Москвы – руководителя Аппарата Мэра и Правительства Москвы Сергунину Н.А.

Мэр Москвы **С.С.Собянин**

О внесении изменения в постановление Правительства Москвы от 29 июня 2010 г. № 540-ПП

Постановление Правительства Москвы от 8 февраля 2022 года № 114-ПП

В целях совершенствования порядка управления объектами нежилого фонда, находящимися в собственности города Москвы, **Правительство Москвы постановляет:**

1. Внести изменение в постановление Правительства Москвы от 29 июня 2010 г. № 540-ПП «Об утверждении Положения об управлении объектами нежилого фонда, находящимися в собственности города Москвы» (в редакции постановлений Правительства Москвы от 12 апреля 2011 г. № 134-ПП, от 17 мая 2011 г. № 204-ПП, от 20 июля 2011 г. № 332-ПП, от 21 сентября 2011 г. № 441-ПП, от 24 января 2012 г. № 12-ПП, от 25 апреля 2012 г. № 184-ПП, от 4 июня 2013 г. № 344-ПП, от 4 июля 2013 г. № 431-ПП, от 17 декабря 2013 г. № 846-ПП, от 18 декабря 2013 г. № 864-ПП, от 28 января 2014 г. № 20-ПП, от 27 мая 2014 г. № 287-ПП, от 1 июля 2014 г. № 364-ПП, от 17 июля 2014 г. № 403-ПП, от 17 сентября 2014 г. № 542-ПП, от 18 ноября 2014 г. № 680-ПП, от 9 июня 2015 г. № 321-ПП, от 9 июня 2015 г. № 330-ПП, от 7 июля 2015 г. № 422-ПП, от 26 августа 2015 г. № 543-ПП, от 26 августа 2015 г. № 544-ПП, от 15 сентября 2015 г. № 590-ПП, от 20 октября 2015 г. № 678-ПП, от 12 апреля 2016 г. № 167-ПП, от 17 мая 2016 г. № 256-ПП, от 28 июня 2016 г. № 372-ПП, от 19 апреля 2017 г. № 208-ПП, от 3 октября 2017 г. № 731-ПП, от 28 ноября 2017 г. № 914-ПП, от 15 декабря 2017 г. № 1017-ПП, от 15 мая 2018 г. № 442-ПП, от 14 августа 2018 г. № 909-ПП, от 13 декабря 2018 г. № 1566-ПП, от 20 сентября 2019 г. № 1226-ПП, от 11 ноября 2019 г. № 1458-ПП, от 19 ноября 2019 г. № 1534-ПП, от 19 ноября 2019 г. № 1535-ПП, от 31 марта 2020 г. № 284-ПП, от 20 октября 2020 г. № 1767-ПП, от 13 апреля 2021 г. № 440-ПП, от 29 апреля 2021 г. № 550-ПП, от 20 декабря 2021 г. № 2085-ПП, от 24 декабря 2021 г. № 2198-ПП), изложив подпункт 3 абзаца второго пункта 3.3.1.5 приложения 1 к постановлению в следующей редакции:

«3) бухгалтерский баланс заявителя по состоянию на последнюю отчетную дату, предшествующую дате подачи заявления, в случае отсутствия указанного бухгалтерского баланса в государственном информационном ресурсе бухгалтерской (финансовой) отчетности, предусмотренном статьей 18 Федерального закона от 6 декабря 2011 г. № 402-ФЗ «О бухгалтерском учете»;».

2. Контроль за выполнением настоящего постановления возложить на заместителя Мэра Москвы в Правительстве Москвы по вопросам экономической политики и имущественно-земельных отношений Ефимова В.В.

Мэр Москвы **С.С.Собянин**

О внесении изменения в постановление Правительства Москвы от 31 марта 2011 г. № 99-ПП

Постановление Правительства Москвы от 8 февраля 2022 года № 115-ПП

В соответствии с Законом города Москвы от 8 июля 2009 г. № 25 «О правовых актах города Москвы» **Правительство Москвы постановляет:**

1. Внести изменение в постановление Правительства Москвы от 31 марта 2011 г. № 99-ПП «Об утверждении Положения о Департаменте градостроительной политики города Москвы» (в редакции постановлений Правительства Москвы от 21 декабря 2011 г. № 613-ПП, от 17 января 2012 г. № 4-ПП, от 15 мая 2012 г. № 210-ПП, от 13 июня 2013 г. № 376-ПП, от 8 сентября 2014 г. № 512-ПП, от 6 октября 2015 г. № 645-ПП, от 24 мая 2016 г. № 286-ПП, от 30 мая 2017 г. № 302-ПП, от 20 марта 2018 г. № 208-ПП, от 18 декабря 2018 г. № 1582-ПП, от 30 апреля 2019 г. № 449-ПП, от 2 июля 2019 г. № 756-ПП, от 4 августа 2020 г. № 1186-ПП, от 23 апреля 2021 г. № 507-ПП, от 3 августа 2021 г. № 1183-ПП), дополнив приложение 1 к постановлению пунктом 4.8 в следующей редакции:

«4.8. Осуществляет организационно-техническое обеспечение деятельности Межведомственной рабочей группы по внедрению технологий информационного моделирования при реализации строительных проектов в городе Москве, в том числе координацию и организацию ее работы.».

2. Контроль за выполнением настоящего постановления возложить на заместителя Мэра Москвы в Правительстве Москвы по вопросам градостроительной политики и строительства Бочкарева А.Ю.

Мэр Москвы **С.С.Собянин**

Об установлении охранной зоны объекта культурного наследия регионального значения (ансамбля) «Станция «Ховрино» Николаевской железной дороги, начало XX в., архитектор А.Н.Померанцев» и утверждении требований к градостроительным регламентам в границах территории данной зоны

Постановление Правительства Москвы от 8 февраля 2022 года № 116-ПП

В соответствии с Земельным кодексом Российской Федерации, Федеральным законом от 25 июня 2002 г. № 73-ФЗ «Об объектах культурного наследия (памятниках истории и культуры) народов Российской Федерации», постановлением Правительства Российской Федерации от 12 сентября 2015 г. № 972 «Об утверждении Положения о зонах охраны объектов культурного наследия (памятников истории и культуры) народов Российской Федерации и о признании утратившими силу отдельных положений нормативных правовых актов Правительства Российской Федерации», в целях обеспечения сохранности объектов культурного наследия в их исторической среде **Правительство Москвы постановляет:**

1. Установить охранную зону объекта культурного наследия регионального значения (ансамбля) «Станция «Ховрино» Николаевской железной дороги, начало XX в., архитектор А.Н.Померанцев» в границах согласно приложению 1 к настоящему постановлению.

2. Утвердить требования к градостроительным регламентам в границах территории охранной зоны объекта культурного наследия регионального значения (ансамбля) «Станция «Ховрино» Николаевской железной дороги, начало XX в., архитектор А.Н.Померанцев» согласно приложениям 2 и 3 к настоящему постановлению.

3. Контроль за выполнением настоящего постановления возложить на заместителя Мэра Москвы в Правительстве Москвы – руководителя Аппарата Мэра и Правительства Москвы Сергунину Н.А.

Мэр Москвы **С.С.Собянин**

Приложение 1
к постановлению Правительства Москвы от 8 февраля 2022 г. № 116-ПП

Границы охранной зоны объекта культурного наследия регионального значения (ансамбля) «Станция «Ховрино» Николаевской железной дороги, начало XX в., арх. А.Н.Померанцев»

1. Местоположение охранной зоны объекта культурного наследия

г. Москва, ул. Путейская, д. 3, 21

2. Графическое описание границ охранной зоны объекта культурного наследия

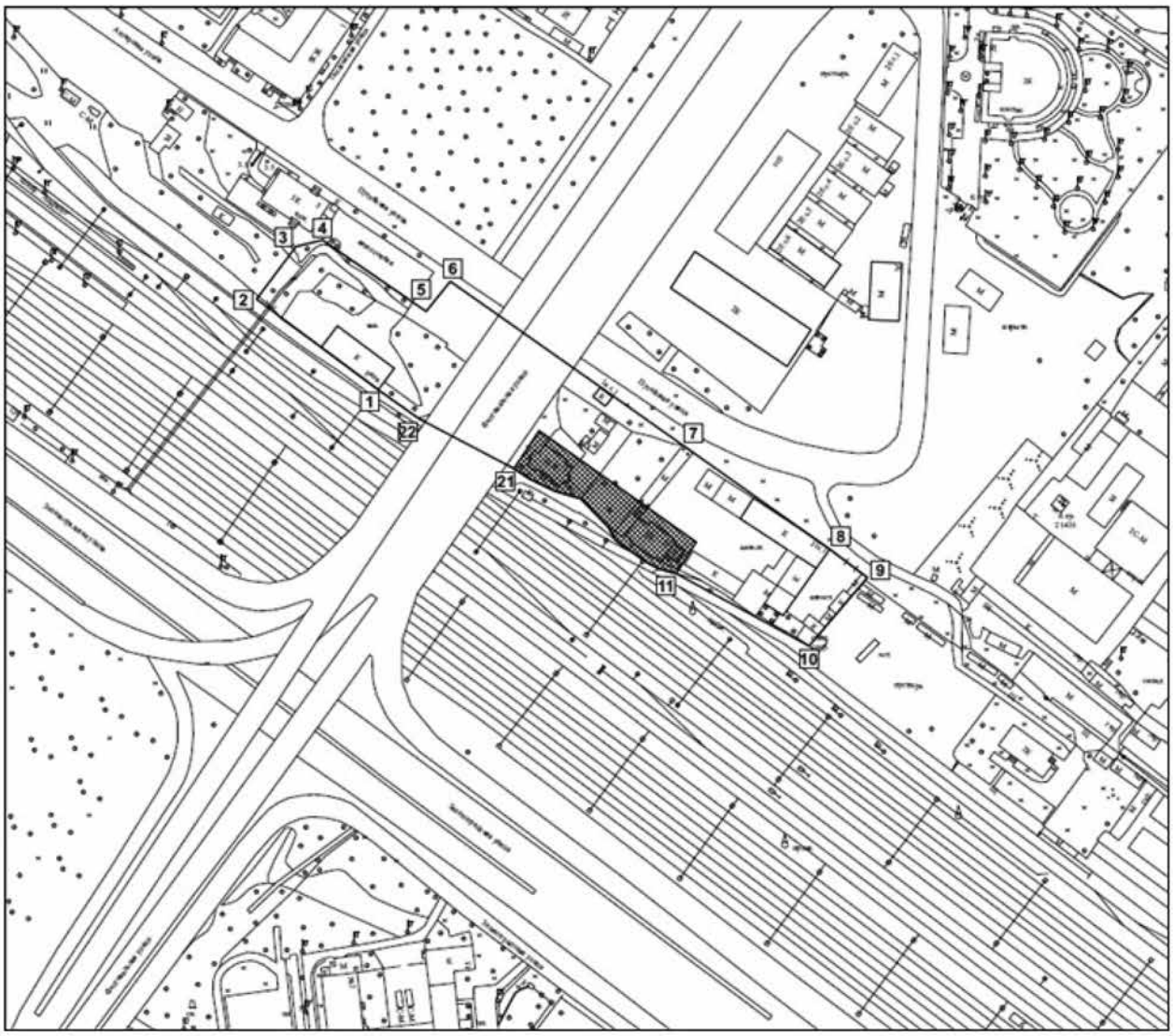

Условные обозначения:

- территория объекта культурного наследия;

- границы охранной зоны объекта культурного наследия;

1 - характерные точки границ охранной зоны объекта культурного наследия.

3. Описание границ охранной зоны объекта культурного наследия

Граница охранной зоны объекта культурного наследия проходит:

от точки 1, расположенной у юго-восточного угла строения, расположенного по адресу: ул.Путейская, д.25, на запад (точки 1–2);
далее поворачивает под прямым углом и проходит на север (точки 2–3);
далее поворачивает и проходит на северо-восток и далее через точку 4 на восток вдоль южной границы кадастрового участка дома 5 по улице Путейской (точки 3–5);
далее поворачивает под прямым углом и проходит на север (точки 5–6)
далее поворачивает под прямым углом и проходит на восток вдоль дорожного полотна улицы Путейской через точки 7 и 8 (точки 6–9);
далее поворачивает и следует на юг до железнодорожных путей (точки 9–10);
далее поворачивает и следует на запад вдоль железнодорожных путей через точки 11, 21 и 22 в исходную точку 1.

4. Координаты характерных точек границ охранной зоны объекта культурного наследия в местной системе координат (МСК)

Обозначение характерных точек границ	Координаты характерных точек в местной системе координат (МСК)		Метод определения координат характерной точки	Средняя квадратическая погрешность положения характерной точки (Mt), м
	X	Y		
1	972,692	22411,2	Фотограмметрический метод	Mt =5
2	909,799	22458,42		
3	930,13	22485,8		
4	943,848	22489,23		
5	997,475	22452,03		
6	1009,99	22467,67		
7	1130,3	22382,29		
8	1206,23	22328,13		
9	1225,67	22313,34		
10	1195,51	22277,67		
11	1126,86	22315,42		
12	1117,95	22317,9		
13	1111,97	22321,1		
14	1102,01	22328,02		
15	1098,36	22330,55		
16	1095,28	22333,07		
17	1091,63	22339,78		
18	1077,49	22354,49		
19	1064,16	22358,44		
20	1051,21	22364,68		
21	1042,91	22370,15		
22	993,375	22396,37		
1	972,692	22411,2		

Приложение 2
к постановлению Правительства Москвы
от 8 февраля 2022 г. № 116-ПП

Схема регламентных участков в границах территории охранной зоны объекта культурного наследия регионального значения (ансамбля) «Станция «Ховрино» Николаевской железной дороги, начало XX в., архитектор А.Н.Померанцев»

Условные обозначения

- границы регламентных участков
- ① - номер регламентного участка
- территория объекта культурного наследия
- исторически ценные градоформирующие объекты
- объекты современного строительства
- Р2 - режим использования земель и земельных участков в границах охранной зоны объекта культурного наследия, установленный постановлением Правительства Российской Федерации от 12 сентября 2015 г. № 972 "Об утверждении Положения о зонах охраны объектов культурного наследия (памятников истории и культуры) народов Российской Федерации и о признании утратившими силу отдельных положений нормативных правовых актов Правительства Российской Федерации"

Приложение 3
к постановлению Правительства Москвы от 8 февраля 2022 г. № 116-ПП

Требования к градостроительным регламентам в границах территории охранной зоны объекта культурного наследия регионального значения (ансамбля) «Станция «Ховрино» Николаевской железной дороги, начало XX в., архитектор А.Н.Померанцев»

1. Номер регламентного участка: 1		
2. Режим использования земель и земельных участков в границах охранной зоны объекта культурного наследия регионального значения (ансамбля) «Станция «Ховрино» Николаевской железной дороги, начало XX в., архитектор А.Н.Померанцев»: Р2		
3. Адрес участка по БТИ: ул. Путейская, д. 21, стр. 1, стр. 2, д. 25		
4. Объекты капитального строительства, существующие в границах регламентного участка: д.21, стр.1, стр.2, д.25		
5. Зоны возможного размещения объектов капитального строительства в границах регламентного участка: нет		
6. Элемент планировочной структуры – регламентный участок:		
Наименование характеристик и показателей, отражающих требования градостроительного регламента		**Значения характеристик и показателей, отражающих требования градостроительного регламента**
6.1	Основные виды разрешенного использования земельных участков и объектов капитального строительства, входящих в регламентный участок	настоящими регламентами не устанавливаются
6.2	Зоны действия публичных сервитутов, территории общего пользования (внутриквартальные проезды, проходы, озелененные территории)	не устанавливаются
6.3	Минимальная площадь земельного участка, входящего в регламентный участок	не устанавливается
6.4	Максимальная площадь земельного участка, входящего в регламентный участок	в выделенных границах регламентного участка (18 853 кв.м)
6.5	Максимальный процент застройки в границах регламентного участка (наземная часть)	11,5%
6.6	Минимальный процент площади озеленения в границах регламентного участка	10%
6.7	Минимальный отступ от границ регламентного участка	не устанавливается
6.8	Максимальная высота застройки (объектов капитального строительства) от существующего уровня земли в границах регламентного участка	9,32 м
6.9	Максимальный процент застройки прочими зданиями и сооружениями (пристройки, навесы, хозяйственные и временные сооружения) в границах регламентного участка	3%
6.10	Максимальная высота застройки прочими зданиями и сооружениями (пристройки, навесы, хозяйственные и временные сооружения) в границах регламентного участка	3,6 м
6.11	Минимальный размер интервалов в уличном фронте застройки в границах регламентного участка	не устанавливается
6.12	Ограничения в части обеспечения условий восприятия объектов культурного наследия	сохранение исторически сложившегося характера визуального восприятия объектов культурного наследия

6.13	Ограничения в части проведения работ по прокладке и реконструкции дорожных и инженерных коммуникаций	сохранение и восстановление элементов исторической и природной среды объектов культурного наследия
6.14	Ограничения в части проведения земляных, землеустроительных, мелиоративных работ	обеспечение сохранности объектов культурного наследия и археологических объектов
6.15	Требования в части проведения работ по улучшению гидрогеологических и экологических условий	не устанавливаются
6.16	Ограничения в части проведения работ по размещению информационных стендов, рекламных щитов, вывесок, наружного освещения	запрещается установка рекламных конструкций, кроме рекламных конструкций на нестационарных торговых объектах вида «Киоск», на остановочных пунктах наземного городского транспорта общего пользования, на пунктах проката велотранспорта и на общественных туалетах нестационарного типа; на афишных стендах, указателях с рекламными модулями, сити-форматах, тумбах
6.17	Требования по защите объектов археологического наследия и культурного слоя	не устанавливаются
6.18	Сохраняемые исторические линии застройки улиц, переулков, площадей и других элементов планировочной структуры, в том числе улично-дорожной сети	не устанавливаются
6.19	Сохраняемые границы исторических владений в границах регламентного участка (для разработки и актуализации плана межевания)	не устанавливаются
6.20	Сохраняемый или возобновляемый исторический композиционно-пространственный тип застройки владения в границах регламентного участка	не устанавливается
6.21	Сохраняемые и восстанавливаемые элементы озеленения (в том числе породный состав древесных, кустарниковых и цветочных насаждений)	не устанавливаются
6.22	Сохраняемые или восстанавливаемые элементы благоустройства (в том числе ограды, дорожные покрытия, малые архитектурные формы) в границах регламентного участка	не устанавливаются
6.23	Сохраняемые или восстанавливаемые элементы рельефа и гидрографической сети	не устанавливаются
6.24	Иные требования	не устанавливаются

7. Объект капитального строительства, существующий в границах регламентного участка (сохраняемый объект капитального строительства, для которого допустимы капитальный ремонт с технической модернизацией, реконструкция в существующих габаритах): **Путейская ул., д. 25**

Наименование характеристик и показателей, отражающих требования градостроительного регламента		**Значения характеристик и показателей, отражающих требования градостроительного регламента**
7.1	Местоположение на участке	в юго-западной части участка
7.2	Основные виды работ (в том числе по фасадам и интерьерам)	– капитальный ремонт, модернизация систем инженерного обеспечения, реконструкция в существующих габаритах; – сохранение архитектурно-художественного решения фасадов
7.3	Конфигурация плана	прямоугольная
7.4	Этажность/высотная отметка от существующего уровня земли	1 этаж/9,32 м

7.5	Архитектурно-стилистические характеристики (в том числе особенности оформления фасадов)	– модерн; – ниши, венчающий карниз, центральный аттик
7.6	Объемно-пространственные и композиционно-силуэтные характеристики (в том числе угол наклона кровли, мезонин, мансарда, слуховые окна, эркеры, балконы, фронтоны, аттики и проч.)	скатная кровля, угол наклона до 30 градусов
7.7	Основные строительные и отделочные материалы	кирпич, дерево, металл
7.8	Цветовое решение	диапазон красной цветовой области от № МП-0001-К до № МП-0004-К, от № МП-0009-К до № МП-0013-К, от № МП-0017-К до № МП-0021-К, от № МП-0025-К до № МП-0029-К (по «Цветовой палитре Москвы»)
7.9	Иные требования	не устанавливаются

8. Объект капитального строительства, существующий в границах регламентного участка (объект капитального строительства, для которого допустимы капитальный ремонт с технической модернизацией, реконструкция без изменения габаритов, разборка): **Путейская ул., д.21, стр.1**

Наименование характеристик и показателей, отражающих требования градостроительного регламента		**Значения характеристик и показателей, отражающих требования градостроительного регламента**
8.1	Местоположение на участке	в северо-восточной части участка
8.2	Основные виды работ (в том числе по фасадам и интерьерам)	капитальный ремонт с технической модернизацией, реконструкция без изменения габаритов, разборка
8.3	Конфигурация плана	прямоугольная
8.4	Этажность/высотная отметка от существующего уровня земли	1 этаж/5,9 м
8.5	Архитектурно-стилистические характеристики (в том числе особенности оформления фасадов)	не устанавливаются
8.6	Объемно-пространственные и композиционно-силуэтные характеристики (в том числе угол наклона кровли, мезонин, мансарда, слуховые окна, эркеры, балконы, фронтоны, аттики и проч.)	скатная кровля, угол наклона до 30 градусов
8.7	Основные строительные и отделочные материалы	железобетон
8.8	Цветовое решение	диапазон серой цветовой области от № МП-0225-С до № МП-0227-С, от № МП-0289-С до № МП-0291-С (по «Цветовой палитре Москвы»)
8.9	Иные требования	не устанавливаются

9. Объект капитального строительства, существующий в границах регламентного участка (объект капитального строительства, для которого допустимы капитальный ремонт с технической модернизацией, реконструкция без изменения габаритов, разборка): **Путейская ул., д.21, стр.2**

Наименование характеристик и показателей, отражающих требования градостроительного регламента		**Значения характеристик и показателей, отражающих требования градостроительного регламента**
9.1	Местоположение на участке	в северо-восточной части участка
9.2	Основные виды работ (в том числе по фасадам и интерьерам)	капитальный ремонт с технической модернизацией, реконструкция без изменения габаритов, разборка

9.3	Конфигурация плана	прямоугольная
9.4	Этажность/высотная отметка от существующего уровня земли	1 этаж/5,9 м
9.5	Архитектурно-стилистические характеристики (в том числе особенности оформления фасадов)	не устанавливаются
9.6	Объемно-пространственные и композиционно-силуэтные характеристики (в том числе угол наклона кровли, мезонин, мансарда, слуховые окна, эркеры, балконы, фронтоны, аттики и проч.)	скатная кровля, угол наклона до 30 градусов
9.7	Основные строительные и отделочные материалы	железобетон
9.8	Цветовое решение	диапазон серой цветовой области от № МП-0225-С до № МП-0227-С, от № МП-0289-С до № МП-0291-С (по «Цветовой палитре Москвы»)
9.9	Иные требования	не устанавливаются

О внесении изменения в постановление Правительства Москвы от 28 марта 2017 г. № 120-ПП

Постановление Правительства Москвы от 8 февраля 2022 года № 120-ПП

В соответствии с Градостроительным кодексом Российской Федерации, Законом города Москвы от 25 июня 2008 г. № 28 «Градостроительный кодекс города Москвы» **Правительство Москвы постановляет:**

1. Внести изменение в постановление Правительства Москвы от 28 марта 2017 г. № 120-ПП «Об утверждении правил землепользования и застройки города Москвы», изложив подраздел «Пункт 436» раздела 2 книги 3 территориальной части правил землепользования и застройки приложения к постановлению в редакции согласно приложению к настоящему постановлению.

2. Контроль за выполнением настоящего постановления возложить на заместителя Мэра Москвы в Правительстве Москвы по вопросам градостроительной политики и строительства Бочкарева А.Ю.

Мэр Москвы **С.С.Собянин**

Приложение
к постановлению Правительства Москвы от 8 февраля 2022 г. № 120-ПП

Внесение изменения в приложение к постановлению Правительства Москвы от 28 марта 2017 г. № 120-ПП

Книга 3
Северный административный округ города Москвы

Пункт 436

Территориальная зона	18718685
Основные виды разрешенного использования	3.6.1. Объекты культурно-досуговой деятельности. Размещение зданий, предназначенных для размещения музеев, выставочных залов, художественных галерей, домов культуры, библиотек, кинотеатров и кинозалов, театров, филармоний, концертных залов, планетариев.

	3.3. Бытовое обслуживание. Размещение объектов капитального строительства, предназначенных для оказания населению или организациям бытовых услуг (мастерские мелкого ремонта, ателье, бани, парикмахерские, прачечные, химчистки, похоронные бюро). 3.4.1. Амбулаторно-поликлиническое обслуживание. Размещение объектов капитального строительства, предназначенных для оказания гражданам амбулаторно-поликлинической медицинской помощи (поликлиники, фельдшерские пункты, пункты здравоохранения, центры матери и ребенка, диагностические центры, молочные кухни, станции донорства крови, клинические лаборатории). 4.4. Магазины. Размещение объектов капитального строительства, предназначенных для продажи товаров, торговая площадь которых составляет до 5000 кв.м. 4.6. Общественное питание. Размещение объектов капитального строительства в целях устройства мест общественного питания (рестораны, кафе, столовые, закусочные, бары). 4.8.1. Развлекательные мероприятия. Размещение зданий и сооружений, предназначенных для организации развлекательных мероприятий, путешествий, для размещения дискотек и танцевальных площадок, ночных клубов, аквапарков, боулинга, аттракционов и т.п., игровых автоматов (кроме игрового оборудования, используемого для проведения азартных игр), игровых площадок. 4.8.2. Проведение азартных игр. Размещение зданий и сооружений, предназначенных для размещения букмекерских контор, тотализаторов, их пунктов приема ставок вне игорных зон. 4.9. Служебные гаражи. Размещение постоянных или временных гаражей, стоянок для хранения служебного автотранспорта, используемого в целях осуществления видов деятельности, предусмотренных видами разрешенного использования с кодами 3.0, 4.0, а также для стоянки и хранения транспортных средств общего пользования, в том числе в депо. 5.1.2. Обеспечение занятий спортом в помещениях. Размещение спортивных клубов, спортивных залов, бассейнов, физкультурно-оздоровительных комплексов в зданиях и сооружениях.
Условно разрешенные виды использования	Не установлены
Вспомогательные виды	
Максимальный процент застройки (%)	Не установлен
Высота застройки (м)	24
Плотность застройки (тыс.кв.м/га)	19,5
Иные показатели	30% от суммарной поэтажной площади в габаритах наружных стен – объекты культурно-досуговой деятельности; 70% от суммарной поэтажной площади в габаритах наружных стен – бытовое обслуживание, амбулаторно-поликлиническое обслуживание, магазины, общественное питание, развлекательные мероприятия, проведение азартных игр, служебные гаражи, обеспечение занятий спортом в помещениях.

О внесении изменения в постановление Правительства Москвы от 28 марта 2017 г. № 120-ПП

Постановление Правительства Москвы от 8 февраля 2022 года № 122-ПП

В соответствии с Градостроительным кодексом Российской Федерации, Законом города Москвы от 25 июня 2008 г. № 28 «Градостроительный кодекс города Москвы» **Правительство Москвы постановляет:**

1. Внести изменение в постановление Правительства Москвы от 28 марта 2017 г. № 120-ПП «Об утверждении правил землепользования и застройки города Москвы», изложив подраздел «Пункт 97» раздела 2 книги 8 территориальной части правил землепользования и застройки приложения к постановлению в редакции согласно приложению к настоящему постановлению.

2. Контроль за выполнением настоящего постановления возложить на заместителя Мэра Москвы в Правительстве Москвы по вопросам градостроительной политики и строительства Бочкарева А.Ю.

Мэр Москвы **С.С.Собянин**

Приложение
к постановлению Правительства Москвы от 8 февраля 2022 г. № 122-ПП

Внесение изменения в приложение к постановлению Правительства Москвы от 28 марта 2017 г. № 120-ПП

Книга 8
Юго-Западный административный округ города Москвы

Пункт 97

Территориальная зона	1374612
Основные виды разрешенного использования	4.1. Деловое управление. Размещение объектов капитального строительства с целью размещения объектов управленческой деятельности, не связанной с государственным или муниципальным управлением и оказанием услуг, а также с целью обеспечения совершения сделок, не требующих передачи товара в момент их совершения между организациями, в том числе биржевая деятельность (за исключением банковской и страховой деятельности). 4.4. Магазины. Размещение объектов капитального строительства, предназначенных для продажи товаров, торговая площадь которых составляет до 5000 кв.м. 4.6. Общественное питание. Размещение объектов капитального строительства в целях устройства мест общественного питания (рестораны, кафе, столовые, закусочные, бары). 4.9.1.4. Ремонт автомобилей. Размещение мастерских, предназначенных для ремонта и обслуживания автомобилей, и прочих объектов дорожного сервиса, а также размещение магазинов сопутствующей торговли.
Условно разрешенные виды использования	Не установлены
Вспомогательные виды	
Максимальный процент застройки (%)	Не установлена
Высота застройки (м)	12,5
Плотность застройки (тыс.кв.м/га)	Не установлен
Иные показатели	Общая площадь объекта – 1 700 кв.м.

О внесении изменений в постановление Правительства Москвы от 28 марта 2017 г. № 120-ПП

Постановление Правительства Москвы от 8 февраля 2022 года № 123-ПП

В соответствии с Градостроительным кодексом Российской Федерации, Законом города Москвы от 25 июня 2008 г. № 28 «Градостроительный кодекс города Москвы» **Правительство Москвы постановляет:**

1. Внести изменения в постановление Правительства Москвы от 28 марта 2017 г. № 120-ПП «Об утверждении правил землепользования и застройки города Москвы»:

1.1. Подраздел «Пункт 239» раздела 2 книги 6 территориальной части правил землепользования и застройки приложения к постановлению изложить в редакции согласно приложению 1 к настоящему постановлению.

1.2. Подраздел «Пункт 240» раздела 2 книги 6 территориальной части правил землепользования и застройки приложения к постановлению изложить в редакции согласно приложению 2 к настоящему постановлению.

2. Контроль за выполнением настоящего постановления возложить на заместителя Мэра Москвы в Правительстве Москвы по вопросам градостроительной политики и строительства Бочкарева А.Ю.

Мэр Москвы **С.С.Собянин**

Приложение 1
к постановлению Правительства Москвы от 8 февраля 2022 г. № 123-ПП

Внесение изменения в приложение к постановлению Правительства Москвы от 28 марта 2017 г. № 120-ПП

Книга 6
Юго-Восточный административный округ города Москвы

Пункт 239

Территориальная зона	15522337
Основные виды разрешенного использования	3.6.1. Объекты культурно-досуговой деятельности. Размещение зданий, предназначенных для размещения музеев, выставочных залов, художественных галерей, домов культуры, библиотек, кинотеатров и кинозалов, театров, филармоний, концертных залов, планетариев. 70%: 3.3. Бытовое обслуживание. Размещение объектов капитального строительства, предназначенных для оказания населению или организациям бытовых услуг (мастерские мелкого ремонта, ателье, бани, парикмахерские, прачечные, химчистки, похоронные бюро). 3.4.1. Амбулаторно-поликлиническое обслуживание. Размещение объектов капитального строительства, предназначенных для оказания гражданам амбулаторно-поликлинической медицинской помощи (поликлиники, фельдшерские пункты, пункты здравоохранения, центры матери и ребенка, диагностические центры, молочные кухни, станции донорства крови, клинические лаборатории). 4.4. Магазины. Размещение объектов капитального строительства, предназначенных для продажи товаров, торговая площадь которых составляет до 5000 кв.м. 4.6. Общественное питание. Размещение объектов капитального строительства в целях устройства мест общественного питания (рестораны, кафе, столовые, закусочные, бары). 4.8.1. Развлекательные мероприятия. Размещение зданий и сооружений, предназначенных для организации развлекательных мероприятий, путешествий, для размещения дискотек и танцевальных площадок, ночных клубов, аквапарков, боулинга, аттракционов и т.п., игровых автоматов (кроме игрового оборудования, используемого для проведения азартных игр), игровых площадок.

	4.8.2. Проведение азартных игр. Размещение зданий и сооружений, предназначенных для размещения букмекерских контор, тотализаторов, их пунктов приема ставок вне игорных зон. 4.9. Служебные гаражи. Размещение постоянных или временных гаражей, стоянок для хранения служебного автотранспорта, используемого в целях осуществления видов деятельности, предусмотренных видами разрешенного использования с кодами 3.0, 4.0, а также для стоянки и хранения транспортных средств общего пользования, в том числе в депо. 5.1.2. Обеспечение занятий спортом в помещениях. Размещение спортивных клубов, спортивных залов, бассейнов, физкультурно-оздоровительных комплексов в зданиях и сооружениях.
Условно разрешенные виды использования	Не установлены
Вспомогательные виды	
Максимальный процент застройки (%)	Не установлен
Высота застройки (м)	24
Плотность застройки (тыс.кв.м/га)	23,5
Иные показатели	30% от суммарной поэтажной площади объекта в габаритах наружных стен – объекты культурно-досуговой деятельности. 70% от суммарной поэтажной площади объекта в габаритах наружных стен – бытовое обслуживание, амбулаторно-поликлиническое обслуживание, магазины, общественное питание, развлекательные мероприятия, проведение азартных игр, служебные гаражи, обеспечение занятий спортом в помещениях.

Приложение 2
к постановлению Правительства Москвы
от 8 февраля 2022 г. № 123-ПП

Внесение изменения в приложение к постановлению Правительства Москвы от 28 марта 2017 г. № 120-ПП

Книга 6
Юго-Восточный административный округ города Москвы

Пункт 240

Территориальная зона	15522344
Основные виды разрешенного использования	3.6.1. Объекты культурно-досуговой деятельности. Размещение зданий, предназначенных для размещения музеев, выставочных залов, художественных галерей, домов культуры, библиотек, кинотеатров и кинозалов, театров, филармоний, концертных залов, планетариев. 70%: 3.3. Бытовое обслуживание. Размещение объектов капитального строительства, предназначенных для оказания населению или организациям бытовых услуг (мастерские мелкого ремонта, ателье, бани, парикмахерские, прачечные, химчистки, похоронные бюро). 3.4.1. Амбулаторно-поликлиническое обслуживание. Размещение объектов капитального строительства, предназначенных для оказания гражданам амбулаторно-поликлинической медицинской помощи (поликлиники, фельдшерские пункты, пункты здравоохранения, центры матери и ребенка, диагностические центры, молочные кухни, станции донорства крови, клинические лаборатории).

	4.4. Магазины. Размещение объектов капитального строительства, предназначенных для продажи товаров, торговая площадь которых составляет до 5000 кв.м. 4.6. Общественное питание. Размещение объектов капитального строительства в целях устройства мест общественного питания (рестораны, кафе, столовые, закусочные, бары). 4.8.1. Развлекательные мероприятия. Размещение зданий и сооружений, предназначенных для организации развлекательных мероприятий, путешествий, для размещения дискотек и танцевальных площадок, ночных клубов, аквапарков, боулинга, аттракционов и т.п., игровых автоматов (кроме игрового оборудования, используемого для проведения азартных игр), игровых площадок. 4.8.2. Проведение азартных игр. Размещение зданий и сооружений, предназначенных для размещения букмекерских контор, тотализаторов, их пунктов приема ставок вне игорных зон. 4.9. Служебные гаражи. Размещение постоянных или временных гаражей, стоянок для хранения служебного автотранспорта, используемого в целях осуществления видов деятельности, предусмотренных видами разрешенного использования с кодами 3.0, 4.0, а также для стоянки и хранения транспортных средств общего пользования, в том числе в депо. 5.1.2. Обеспечение занятий спортом в помещениях. Размещение спортивных клубов, спортивных залов, бассейнов, физкультурно-оздоровительных комплексов в зданиях и сооружениях.
Условно разрешенные виды использования	Не установлены
Вспомогательные виды	
Максимальный процент застройки (%)	Не установлен
Высота застройки (м)	24
Плотность застройки (тыс.кв.м/га)	23,5
Иные показатели	30% от суммарной поэтажной площади объекта в габаритах наружных стен – объекты культурно-досуговой деятельности. 70% от суммарной поэтажной площади объекта в габаритах наружных стен – бытовое обслуживание, амбулаторно-поликлиническое обслуживание, магазины, общественное питание, развлекательные мероприятия, проведение азартных игр, служебные гаражи, обеспечение занятий спортом в помещениях.

О внесении изменения в постановление Правительства Москвы от 28 марта 2017 г. № 120-ПП

Постановление Правительства Москвы от 8 февраля 2022 года № 125-ПП

В соответствии с Градостроительным кодексом Российской Федерации, Законом города Москвы от 25 июня 2008 г. № 28 «Градостроительный кодекс города Москвы» **Правительство Москвы постановляет:**

1. Внести изменение в постановление Правительства Москвы от 28 марта 2017 г. № 120-ПП «Об утверждении правил землепользования и застройки города Москвы», изложив подраздел «Пункт 419» раздела 2 книги 7 территориальной части правил землепользования и застройки приложения к постановлению в редакции согласно приложению к настоящему постановлению.

2. Контроль за выполнением настоящего постановления возложить на заместителя Мэра Москвы в Правительстве Москвы по вопросам градостроительной политики и строительства Бочкарева А.Ю.

Мэр Москвы **С.С.Собянин**

Приложение
к постановлению Правительства Москвы от 8 февраля 2022 г. № 125-ПП

Внесение изменения в приложение к постановлению Правительства Москвы от 28 марта 2017 г. № 120-ПП

Книга 7
Южный административный округ города Москвы

Пункт 419

Территориальная зона	21522428
Основные виды разрешенного использования	3.6.1. Объекты культурно-досуговой деятельности. Размещение зданий, предназначенных для размещения музеев, выставочных залов, художественных галерей, домов культуры, библиотек, кинотеатров и кинозалов, театров, филармоний, концертных залов, планетариев. 3.3. Бытовое обслуживание. Размещение объектов капитального строительства, предназначенных для оказания населению или организациям бытовых услуг (мастерские мелкого ремонта, ателье, бани, парикмахерские, прачечные, химчистки, похоронные бюро). 3.4.1. Амбулаторно-поликлиническое обслуживание. Размещение объектов капитального строительства, предназначенных для оказания гражданам амбулаторно-поликлинической медицинской помощи (поликлиники, фельдшерские пункты, пункты здравоохранения, центры матери и ребенка, диагностические центры, молочные кухни, станции донорства крови, клинические лаборатории). 4.4. Магазины. Размещение объектов капитального строительства, предназначенных для продажи товаров, торговая площадь которых составляет до 5000 кв.м. 4.6. Общественное питание. Размещение объектов капитального строительства в целях устройства мест общественного питания (рестораны, кафе, столовые, закусочные, бары). 4.8.1. Развлекательные мероприятия. Размещение зданий и сооружений, предназначенных для организации развлекательных мероприятий, путешествий, для размещения дискотек и танцевальных площадок, ночных клубов, аквапарков, боулинга, аттракционов и т.п., игровых автоматов (кроме игрового оборудования, используемого для проведения азартных игр), игровых площадок.

	4.8.2. Проведение азартных игр. Размещение зданий и сооружений, предназначенных для размещения букмекерских контор, тотализаторов, их пунктов приема ставок вне игорных зон. 4.9. Служебные гаражи. Размещение постоянных или временных гаражей, стоянок для хранения служебного автотранспорта, используемого в целях осуществления видов деятельности, предусмотренных видами разрешенного использования с кодами 3.0, 4.0, а также для стоянки и хранения транспортных средств общего пользования, в том числе в депо. 5.1.2. Обеспечение занятий спортом в помещениях. Размещение спортивных клубов, спортивных залов, бассейнов, физкультурно-оздоровительных комплексов в зданиях и сооружениях.
Условно разрешенные виды использования	
Вспомогательные виды	
Максимальный процент застройки (%)	Не установлен
Высота застройки (м)	19
Плотность застройки (тыс.кв.м/га)	11,5
Иные показатели	30% от суммарной поэтажной площади объекта в габаритах наружных стен – объекты культурно-досуговой деятельности. 70% от суммарной поэтажной площади объекта в габаритах наружных стен – бытовое обслуживание, амбулаторно-поликлиническое обслуживание, магазины, общественное питание, развлекательные мероприятия, проведение азартных игр, служебные гаражи, обеспечение занятий спортом в помещениях.

О внесении изменения в постановление Правительства Москвы от 28 марта 2017 г. № 120-ПП

Постановление Правительства Москвы от 8 февраля 2022 года № 130-ПП

В соответствии с Градостроительным кодексом Российской Федерации, Законом города Москвы от 25 июня 2008 г. № 28 «Градостроительный кодекс города Москвы» **Правительство Москвы постановляет:**

1. Внести изменение в постановление Правительства Москвы от 28 марта 2017 г. № 120-ПП «Об утверждении правил землепользования и застройки города Москвы» (в редакции постановления Правительства Москвы от 20 июля 2020 г. № 1013-ПП), изложив пункт 47 раздела 3 книги 5 территориальной части правил землепользования и застройки приложения к постановлению в редакции согласно приложению к настоящему постановлению.

2. Контроль за выполнением настоящего постановления возложить на заместителя Мэра Москвы в Правительстве Москвы по вопросам градостроительной политики и строительства Бочкарева А.Ю.

Мэр Москвы **С.С.Собянин**

Приложение
к постановлению Правительства Москвы
от 8 февраля 2022 г. № 130-ПП

Внесение изменения в приложение к постановлению Правительства Москвы от 28 марта 2017 г. № 120-ПП

Книга 5
Восточный административный округ города Москвы

№ п/п	Районы	Номер территориальной зоны	Коды видов разрешенного использования земельных участков и объектов капитального строительства
47	Ивановское	0407001	3.1.1, 3.1.2, 3.2.3, 3.3, 3.4.1, 3.5, 3.6.1, 3.10.1, 4.1, 4.2, 4.3, 4.4, 4.5, 4.6, 4.8.1, 4.8.2, 4.9, 4.10, 5.1.2

О внесении изменения в постановление Правительства Москвы от 28 марта 2017 г. № 120-ПП

Постановление Правительства Москвы от 8 февраля 2022 года № 131-ПП

В соответствии с Градостроительным кодексом Российской Федерации, Законом города Москвы от 25 июня 2008 г. № 28 «Градостроительный кодекс города Москвы» **Правительство Москвы постановляет:**

1. Внести изменение в постановление Правительства Москвы от 28 марта 2017 г. № 120-ПП «Об утверждении правил землепользования и застройки города Москвы», изложив подраздел «Пункт 237» раздела 2 книги 7 территориальной части правил землепользования и застройки приложения к постановлению в редакции согласно приложению к настоящему постановлению.

2. Контроль за выполнением настоящего постановления возложить на заместителя Мэра Москвы в Правительстве Москвы по вопросам градостроительной политики и строительства Бочкарева А.Ю.

Мэр Москвы **С.С.Собянин**

Приложение
к постановлению Правительства Москвы
от 8 февраля 2022 г. № 131-ПП

Внесение изменения в приложение к постановлению Правительства Москвы от 28 марта 2017 г. № 120-ПП

Книга 7
Южный административный округ города Москвыы

Пункт 237

Территориальная зона	1617529
Основные виды разрешенного использования	– 30%: 3.6.1. Объекты культурно-досуговой деятельности. Размещение зданий, предназначенных для размещения музеев, выставочных залов, художественных галерей, домов культуры, библиотек, кинотеатров и кинозалов, театров, филармоний, концертных залов, планетариев – 70%: 3.3. Бытовое обслуживание. Размещение объектов капитального строительства, предназначенных для оказания населению или организациям бытовых услуг (мастерские мелкого ремонта, ателье, бани, парикмахерские, прачечные, химчистки, похоронные бюро).

	3.4.1. Амбулаторно-поликлиническое обслуживание. Размещение объектов капитального строительства, предназначенных для оказания гражданам амбулаторно-поликлинической медицинской помощи (поликлиники, фельдшерские пункты, пункты здравоохранения, центры матери и ребенка, диагностические центры, молочные кухни, станции донорства крови, клинические лаборатории). 3.8.1. Государственное управление. Размещение зданий, предназначенных для размещения государственных органов, государственного пенсионного фонда, органов местного самоуправления, судов, а также организаций, непосредственно обеспечивающих их деятельность или оказывающих государственные и (или) муниципальные услуги. 4.2. Объекты торговли (торговые центры, торгово-развлекательные центры (комплексы). Размещение объектов капитального строительства общей площадью свыше 5000 кв. м с целью размещения одной или нескольких организаций, осуществляющих продажу товаров и (или) оказание услуг в соответствии с содержанием видов разрешенного использования с кодами 4.5 – 4.8.2; размещение гаражей и (или) стоянок для автомобилей сотрудников и посетителей торгового центра. 5.1.2. Обеспечение занятий спортом в помещениях. Размещение спортивных клубов, спортивных залов, бассейнов, физкультурно-оздоровительных комплексов в зданиях и сооружениях.
Условно разрешенные виды использования	Не установлены
Вспомогательные виды	Не установлен
Максимальный процент застройки (%)	21
Высота застройки (м)	
Плотность застройки (тыс.кв.м/га)	
Иные показатели	30% от суммарной поэтажной площади объекта в габаритах наружных стен – объекты культурно-досуговой деятельности. 70% от суммарной поэтажной площади объекта в габаритах наружных стен: бытовое обслуживание, амбулаторно-поликлиническое обслуживание, государственное управление, объекты торговли (торговые центры, торгово-развлекательные центры (комплексы). Общая площадь наземной части – 5000 кв.м.

О внесении изменения в постановление Правительства Москвы от 28 марта 2017 г. № 120-ПП

Постановление Правительства Москвы от 8 февраля 2022 года № 132-ПП

В соответствии с Градостроительным кодексом Российской Федерации, Законом города Москвы от 25 июня 2008 г. № 28 «Градостроительный кодекс города Москвы» **Правительство Москвы постановляет:**

1. Внести изменение в постановление Правительства Москвы от 28 марта 2017 г. № 120-ПП «Об утверждении правил землепользования и застройки города Москвы», изложив подраздел «Пункт 370» раздела 2 книги 5 территориальной части правил землепользования и застройки приложения к постановлению в редакции согласно приложению к настоящему постановлению.

2. Контроль за выполнением настоящего постановления возложить на заместителя Мэра Москвы в Правительстве Москвы по вопросам градостроительной политики и строительства Бочкарева А.Ю.

Мэр Москвы **С.С.Собянин**

Приложение
к постановлению Правительства Москвы
от 8 февраля 2022 г. № 132-ПП

Внесение изменения в приложение к постановлению Правительства Москвы от 28 марта 2017 г. № 120-ПП

Книга 5
Восточный административный округ города Москвы

Пункт 370

Территориальная зона	18022308
Основные виды разрешенного использования	3.6.1. Объекты культурно-досуговой деятельности. Размещение зданий, предназначенных для размещения музеев, выставочных залов, художественных галерей, домов культуры, библиотек, кинотеатров и кинозалов, театров, филармоний, концертных залов, планетариев. 3.3. Бытовое обслуживание. Размещение объектов капитального строительства, предназначенных для оказания населению или организациям бытовых услуг (мастерские мелкого ремонта, ателье, бани, парикмахерские, прачечные, химчистки, похоронные бюро). 3.4.1. Амбулаторно-поликлиническое обслуживание. Размещение объектов капитального строительства, предназначенных для оказания гражданам амбулаторно-поликлинической медицинской помощи (поликлиники, фельдшерские пункты, пункты здравоохранения, центры матери и ребенка, диагностические центры, молочные кухни, станции донорства крови, клинические лаборатории). 4.2. Объекты торговли (торговые центры, торгово-развлекательные центры (комплексы). Размещение объектов капитального строительства общей площадью свыше 5000 кв.м с целью размещения одной или нескольких организаций, осуществляющих продажу товаров и (или) оказание услуг в соответствии с содержанием видов разрешенного использования с кодами 4.5, 4.6, 4.8–4.8.2; размещение гаражей и (или) стоянок для автомобилей сотрудников и посетителей торгового центра. 4.4. Магазины. Размещение объектов капитального строительства, предназначенных для продажи товаров, торговая площадь которых составляет до 5000 кв. м. 4.6. Общественное питание. Размещение объектов капитального строительства в целях устройства мест общественного питания (рестораны, кафе, столовые, закусочные, бары). 4.8.1. Развлекательные мероприятия. Размещение зданий и сооружений, предназначенных для организации развлекательных мероприятий, путешествий, для размещения дискотек и танцевальных площадок, ночных клубов, аквапарков, боулинга, аттракционов и т.п., игровых автоматов (кроме игрового оборудования, используемого для проведения азартных игр), игровых площадок. 4.8.2. Проведение азартных игр. Размещение зданий и сооружений, предназначенных для размещения букмекерских контор, тотализаторов, их пунктов приема ставок вне игорных зон. 4.9. Служебные гаражи. Размещение постоянных или временных гаражей, стоянок для хранения служебного автотранспорта, используемого в целях осуществления видов деятельности, предусмотренных видами разрешенного использования с кодами 3.0, 4.0, а также для стоянки и хранения транспортных средств общего пользования, в том числе в депо. 5.1.2. Обеспечение занятий спортом в помещениях. Размещение спортивных клубов, спортивных залов, бассейнов, физкультурно-оздоровительных комплексов в зданиях и сооружениях
Условно разрешенные виды использования	Не установлены
Вспомогательные виды	

Максимальный процент застройки (%)	Не установлен
Высота застройки (м)	27
Плотность застройки (тыс.кв.м/га)	23,5
Иные показатели	30% от суммарной поэтажной площади объектов в габаритах наружных стен – объекты культурно-досуговой деятельности; 70% от суммарной поэтажной площади объектов в габаритах наружных стен – бытовое обслуживание, амбулаторно-поликлиническое обслуживание, объекты торговли, магазины, общественное питание, развлекательные мероприятия, проведение азартных игр, служебные гаражи, обеспечение занятий спортом.

О внесении изменения в постановление Правительства Москвы от 28 марта 2017 г. № 120-ПП

Постановление Правительства Москвы от 8 февраля 2022 года № 133-ПП

В соответствии с Градостроительным кодексом Российской Федерации, Законом города Москвы от 25 июня 2008 г. № 28 «Градостроительный кодекс города Москвы» **Правительство Москвы постановляет:**

1. Внести изменение в постановление Правительства Москвы от 28 марта 2017 г. № 120-ПП «Об утверждении правил землепользования и застройки города Москвы» (в редакции постановления Правительства Москвы от 4 декабря 2018 г. № 1492-ПП), изложив подраздел «Пункт 36» раздела 2 книги 7 территориальной части правил землепользования и застройки приложения к постановлению в редакции согласно приложению к настоящему постановлению.

2. Контроль за выполнением настоящего постановления возложить на заместителя Мэра Москвы в Правительстве Москвы по вопросам градостроительной политики и строительства Бочкарева А.Ю.

Мэр Москвы **С.С.Собянин**

Приложение
к постановлению Правительства Москвы от 8 февраля 2022 г. № 133-ПП

Внесение изменения в приложение к постановлению Правительства Москвы от 28 марта 2017 г. № 120-ПП

Книга 7
Южный административный округ города Москвы

Пункт 36

Территориальная зона	1112755
Основные виды разрешенного использования	3.3. Бытовое обслуживание. Размещение объектов капитального строительства, предназначенных для оказания населению или организациям бытовых услуг (мастерские мелкого ремонта, ателье, бани, парикмахерские, прачечные, химчистки, похоронные бюро). 3.4.1. Амбулаторно-поликлиническое обслуживание. Размещение объектов капитального строительства, предназначенных для оказания гражданам амбулаторно-поликлинической медицинской помощи (поликлиники, фельдшерские пункты, пункты здравоохранения, центры матери и ребенка, диагностические центры, молочные кухни, станции донорства крови, клинические лаборатории).

	3.6.1. Объекты культурно-досуговой деятельности. Размещение зданий, предназначенных для размещения музеев, выставочных залов, художественных галерей, домов культуры, библиотек, кинотеатров и кинозалов, театров, филармоний, концертных залов, планетариев. 3.8.1. Государственное управление. Размещение зданий, предназначенных для размещения государственных органов, государственного пенсионного фонда, органов местного самоуправления, судов, а также организаций, непосредственно обеспечивающих их деятельность или оказывающих государственные и (или) муниципальные услуги. 4.2. Объекты торговли (торговые центры, торгово-развлекательные центры (комплексы). Размещение объектов капитального строительства общей площадью свыше 5000 кв.м с целью размещения одной или нескольких организаций, осуществляющих продажу товаров и (или) оказание услуг в соответствии с содержанием видов разрешенного использования с кодами 4.5, 4.6, 4.8–4.8.2; размещение гаражей и (или) стоянок для автомобилей сотрудников и посетителей торгового центра. 4.6. Общественное питание. Размещение объектов капитального строительства в целях устройства мест общественного питания (рестораны, кафе, столовые, закусочные, бары). 4.8.1. Развлекательные мероприятия. Размещение зданий и сооружений, предназначенных для организации развлекательных мероприятий, путешествий, для размещения дискотек и танцевальных площадок, ночных клубов, аквапарков, боулинга, аттракционов и т.п., игровых автоматов (кроме игрового оборудования, используемого для проведения азартных игр), игровых площадок. 4.8.2. Проведение азартных игр. Размещение зданий и сооружений, предназначенных для размещения букмекерских контор, тотализаторов, их пунктов приема ставок вне игорных зон. 4.9. Служебные гаражи. Размещение постоянных или временных гаражей, стоянок для хранения служебного автотранспорта, используемого в целях осуществления видов деятельности, предусмотренных видами разрешенного использования с кодами 3.0, 4.0, а также для стоянки и хранения транспортных средств общего пользования, в том числе в депо. 5.1.2. Обеспечение занятий спортом в помещениях. Размещение спортивных клубов, спортивных залов, бассейнов, физкультурно-оздоровительных комплексов в зданиях и сооружениях.
Условно разрешенные виды использования	Не установлены
Вспомогательные виды	
Максимальный процент застройки (%)	Не установлен
Высота застройки (м)	27
Плотность застройки (тыс.кв.м/га)	26
Иные показатели	Суммарная поэтажная площадь объекта в габаритах наружных стен – 9 810 кв.м, в том числе: объекты культурного назначения с кодом 3.6.1. Общая площадь существующих объектов – 8 196,9 кв.м, в том числе: кинотеатр – назначение: нежилое, этажность (подземная): 3 (1), общая площадь – 8 196,9 кв.м, адрес: ул. Бирюлевская, вл. 17 (по данным ГУП МосгорБТИ).

О внесении изменения в постановление Правительства Москвы от 28 марта 2017 г. № 120-ПП

Постановление Правительства Москвы от 8 февраля 2022 года № 136-ПП

В соответствии с Градостроительным кодексом Российской Федерации, Законом города Москвы от 25 июня 2008 г. № 28 «Градостроительный кодекс города Москвы», постановлением Правительства Москвы от 7 апреля 2009 г. № 270-ПП «О создании Городской комиссии по вопросам градостроительства, землепользования и застройки при Правительстве Москвы и об утверждении положений о Городской и окружной комиссиях по вопросам градостроительства, землепользования и застройки при Правительстве Москвы» **Правительство Москвы постановляет:**

1. Внести изменение в постановление Правительства Москвы от 28 марта 2017 г. № 120-ПП «Об утверждении правил землепользования и застройки города Москвы», изложив подраздел «Пункт 28» подраздела 2.6 раздела 2 книги 12 территориальной части правил землепользования и застройки приложения к постановлению в редакции согласно приложению к настоящему постановлению.

2. Контроль за выполнением настоящего постановления возложить на заместителя Мэра Москвы в Правительстве Москвы по вопросам градостроительной политики и строительства Бочкарева А.Ю.

Мэр Москвы **С.С.Собянин**

Приложение
к постановлению Правительства Москвы от 8 февраля 2022 г. № 136-ПП

Внесение изменения в приложение к постановлению Правительства Москвы от 28 марта 2017 г. № 120-ПП

Книга 12
Новомосковский административный округ города Москвы
2.6. на территории поселения Московский города Москвы

Пункт 28

Территориальная зона	23912294
Основные виды разрешенного использования	1.18. Обеспечение сельскохозяйственного производства. Размещение машинно-транспортных и ремонтных станций, ангаров и гаражей для сельскохозяйственной техники, амбаров, водонапорных башен, трансформаторных станций и иного технического оборудования, используемого для ведения сельского хозяйства. 4.2. Объекты торговли (торговые центры, торгово-развлекательные центры (комплексы). Размещение объектов капитального строительства общей площадью свыше 5000 кв.м с целью размещения одной или нескольких организаций, осуществляющих продажу товаров и (или) оказание услуг в соответствии с содержанием видов разрешенного использования с кодами 4.5, 4.6, 4.8–4.8.2; размещение гаражей и (или) стоянок для автомобилей сотрудников и посетителей торгового центра. 4.3. Рынки. Размещение объектов капитального строительства, сооружений, предназначенных для организации постоянной или временной торговли (ярмарка, рынок, базар), с учетом того, что каждое из торговых мест не располагает торговой площадью более 200 кв.м; размещение гаражей и (или) стоянок для автомобилей сотрудников и посетителей рынка.

	6.9. Склад. Размещение сооружений, имеющих назначение по временному хранению, распределению и перевалке грузов (за исключением хранения стратегических запасов), не являющихся частями производственных комплексов, на которых был создан груз: промышленные базы, склады, погрузочные терминалы и доки, нефтехранилища и нефтеналивные станции, газовые хранилища и обслуживающие их газоконденсатные и газоперекачивающие станции, элеваторы и продовольственные склады, за исключением железнодорожных перевалочных складов
Условно разрешенные виды использования	
Вспомогательные виды	
Максимальный процент застройки (%)	Не установлен
Высота застройки (м)	25
Плотность застройки (тыс.кв.м/га)	Не установлена
Иные показатели	Общая площадь: 48 000 кв.м. Этажность: 1–4 этажа.

О внесении изменения в постановление Правительства Москвы от 28 марта 2017 г. № 120-ПП

Постановление Правительства Москвы от 8 февраля 2022 года № 138-ПП

В соответствии с Градостроительным кодексом Российской Федерации, Законом города Москвы от 25 июня 2008 г. № 28 «Градостроительный кодекс города Москвы» **Правительство Москвы постановляет:**

1. Внести изменение в постановление Правительства Москвы от 28 марта 2017 г. № 120-ПП «Об утверждении правил землепользования и застройки города Москвы», изложив подраздел «Пункт 29» раздела 2 книги 3 территориальной части правил землепользования и застройки приложения к постановлению в редакции согласно приложению к настоящему постановлению.

2. Контроль за выполнением настоящего постановления возложить на заместителя Мэра Москвы в Правительстве Москвы по вопросам градостроительной политики и строительства Бочкарева А.Ю.

Мэр Москвы **С.С.Собянин**

Приложение
к постановлению Правительства Москвы
от 8 февраля 2022 г. № 138-ПП

Внесение изменения в приложение к постановлению Правительства Москвы от 28 марта 2017 г. № 120-ПП

Книга 3
Северный административный округ города Москвы

Пункт 29

Территориальная зона	10517884
Основные виды разрешенного использования	3.6.1. Объекты культурно-досуговой деятельности. Размещение зданий, предназначенных для размещения музеев, выставочных залов, художественных галерей, домов культуры, библиотек, кинотеатров и кинозалов, театров, филармоний, концертных залов, планетариев. 3.3. Бытовое обслуживание. Размещение объектов капитального строительства, предназначенных для оказания населению или организациям бытовых услуг (мастерские мелкого ремонта, ателье, бани, парикмахерские, прачечные, химчистки, похоронные бюро). 3.4.1. Амбулаторно-поликлиническое обслуживание. Размещение объектов капитального строительства, предназначенных для оказания гражданам амбулаторно-поликлинической медицинской помощи (поликлиники, фельдшерские пункты, пункты здравоохранения, центры матери и ребенка, диагностические центры, молочные кухни, станции донорства крови, клинические лаборатории). 3.8.1. Государственное управление. Размещение зданий, предназначенных для размещения государственных органов, государственного пенсионного фонда, органов местного самоуправления, судов, а также организаций, непосредственно обеспечивающих их деятельность или оказывающих государственные и (или) муниципальные услуги. 4.2. Объекты торговли (торговые центры, торгово-развлекательные центры (комплексы). Размещение объектов капитального строительства общей площадью свыше 5000 кв.м с целью размещения одной или нескольких организаций, осуществляющих продажу товаров и (или) оказание услуг в соответствии с содержанием видов разрешенного использования с кодами 4.5, 4.6, 4.8 – 4.8.2; размещение гаражей и (или) стоянок для автомобилей сотрудников и посетителей торгового центра. 5.1.2. Обеспечение занятий спортом в помещениях. Размещение спортивных клубов, спортивных залов, бассейнов, физкультурно-оздоровительных комплексов в зданиях и сооружениях.
Условно разрешенные виды использования	Не установлены
Вспомогательные виды	
Максимальный процент застройки (%)	Не установлен
Высота застройки (м)	32
Плотность застройки (тыс.кв.м/га)	27,5
Иные показатели	30% – объекты культурно-досуговой деятельности. 70% – бытовое обслуживание, амбулаторно-поликлиническое обслуживание, государственное управление, объекты торговли (торговые центры, торгово-развлекательные центры (комплексы), обеспечение занятий спортом в помещениях.

О внесении изменения в постановление Правительства Москвы от 28 марта 2017 г. № 120-ПП

Постановление Правительства Москвы от 8 февраля 2022 года № 141-ПП

В соответствии с Градостроительным кодексом Российской Федерации, Законом города Москвы от 25 июня 2008 г. № 28 «Градостроительный кодекс города Москвы» **Правительство Москвы постановляет:**

1. Внести изменение в постановление Правительства Москвы от 28 марта 2017 г. № 120-ПП «Об утверждении правил землепользования и застройки города Москвы», изложив подраздел «Пункт 393» раздела 2 книги 9 территориальной части правил землепользования и застройки приложения к постановлению в редакции согласно приложению к настоящему постановлению.

2. Контроль за выполнением настоящего постановления возложить на заместителя Мэра Москвы в Правительстве Москвы по вопросам градостроительной политики и строительства Бочкарева А.Ю.

Мэр Москвы **С.С.Собянин**

Приложение
к постановлению Правительства Москвы от 8 февраля 2022 г. № 141-ПП

Внесение изменения в приложение к постановлению Правительства Москвы от 28 марта 2017 г. № 120-ПП

Книга 9
Западный административный округ города Москвы

Пункт 393

Территориальная зона	17622853
Основные виды разрешенного использования	3.6.1. Объекты культурно-досуговой деятельности. Размещение зданий, предназначенных для размещения музеев, выставочных залов, художественных галерей, домов культуры, библиотек, кинотеатров и кинозалов, театров, филармоний, концертных залов, планетариев. 3.8.1. Государственное управление. Размещение зданий, предназначенных для размещения государственных органов, государственного пенсионного фонда, органов местного самоуправления, судов, а также организаций, непосредственно обеспечивающих их деятельность или оказывающих государственные и (или) муниципальные услуги. 4.4. Магазины. Размещение объектов капитального строительства, предназначенных для продажи товаров, торговая площадь которых составляет до 5000 кв.м. 4.6. Общественное питание. Размещение объектов капитального строительства в целях устройства мест общественного питания (рестораны, кафе, столовые, закусочные, бары). 4.8.1. Развлекательные мероприятия. Размещение зданий и сооружений, предназначенных для организации развлекательных мероприятий, путешествий, для размещения дискотек и танцевальных площадок, ночных клубов, аквапарков, боулинга, аттракционов и т.п., игровых автоматов (кроме игрового оборудования, используемого для проведения азартных игр), игровых площадок. 4.8.2. Проведение азартных игр. Размещение зданий и сооружений, предназначенных для размещения букмекерских контор, тотализаторов, их пунктов приема ставок вне игорных зон. 4.9. Служебные гаражи. Размещение постоянных или временных гаражей, стоянок для хранения служебного автотранспорта, используемого в целях осуществления видов деятельности, предусмотренных видами разрешенного использования с кодами 3.0, 4.0, а также для стоянки и хранения транспортных средств общего пользования, в том числе в депо.

Условно разрешенные виды использования	Не установлены
Вспомогательные виды	
Максимальный процент застройки (%)	Не установлен
Высота застройки (м)	20
Плотность застройки (тыс.кв.м/га)	11,4
Иные показатели	30% от суммарной поэтажной площади объекта в габаритах наружных стен – объекты культурно-досуговой деятельности. 70% от суммарной поэтажной площади объекта в габаритах наружных стен – государственное управление, магазины, общественное питание, развлекательные мероприятия, проведение азартных игр, служебные гаражи.

О внесении изменения в постановление Правительства Москвы от 28 марта 2017 г. № 120-ПП

Постановление Правительства Москвы от 8 февраля 2022 года № 142-ПП

В соответствии с Градостроительным кодексом Российской Федерации, Законом города Москвы от 25 июня 2008 г. № 28 «Градостроительный кодекс города Москвы» **Правительство Москвы постановляет:**

1. Внести изменение в постановление Правительства Москвы от 28 марта 2017 г. № 120-ПП «Об утверждении правил землепользования и застройки города Москвы», изложив подраздел «Пункт 194» раздела 2 книги 7 территориальной части правил землепользования и застройки приложения к постановлению в редакции согласно приложению к настоящему постановлению.

2. Контроль за выполнением настоящего постановления возложитьна заместителя Мэра Москвы в Правительстве Москвы по вопросам градостроительной политики и строительства Бочкарева А.Ю.

Мэр Москвы **С.С.Собянин**

Приложение
к постановлению Правительства Москвы от 8 февраля 2022 г. № 142-ПП

Внесение изменения в приложение к постановлению Правительства Москвы от 28 марта 2017 г. № 120-ПП

Книга 7
Южный административный округ города Москвы

Пункт 194

Территориальная зона	12818687
Основные виды разрешенного использования	3.6.1. Объекты культурно-досуговой деятельности. Размещение зданий, предназначенных для размещения музеев, выставочных залов, художественных галерей, домов культуры, библиотек, кинотеатров и кинозалов, театров, филармоний, концертных залов, планетариев.

	3.8.1. Государственное управление. Размещение зданий, предназначенных для размещения государственных органов, государственного пенсионного фонда, органов местного самоуправления, судов, а также организаций, непосредственно обеспечивающих их деятельность или оказывающих государственные и (или) муниципальные услуги. 4.4. Магазины. Размещение объектов капитального строительства, предназначенных для продажи товаров, торговая площадь которых составляет до 5000 кв.м. 4.6. Общественное питание. Размещение объектов капитального строительства в целях устройства мест общественного питания (рестораны, кафе, столовые, закусочные, бары). 4.8.1. Развлекательные мероприятия. Размещение зданий и сооружений, предназначенных для организации развлекательных мероприятий, путешествий, для размещения дискотек и танцевальных площадок, ночных клубов, аквапарков, боулинга, аттракционов и т.п., игровых автоматов (кроме игрового оборудования, используемого для проведения азартных игр), игровых площадок. 4.8.2. Проведение азартных игр. Размещение зданий и сооружений, предназначенных для размещения букмекерских контор, тотализаторов, их пунктов приема ставок вне игорных зон. 4.9. Служебные гаражи. Размещение постоянных или временных гаражей, стоянок для хранения служебного автотранспорта, используемого в целях осуществления видов деятельности, предусмотренных видами разрешенного использования с кодами 3.0, 4.0, а также для стоянки и хранения транспортных средств общего пользования, в том числе в депо.
Условно разрешенные виды использования	Не установлены
Вспомогательные виды	
Максимальный процент застройки (%)	Не установлен
Высота застройки (м)	27
Плотность застройки (тыс.кв.м/га)	15,5
Иные показатели	30% от суммарной поэтажной площади объекта в габаритах наружных стен – объекты культурно-досуговой деятельности. 70% от суммарной поэтажной площади объекта в габаритах наружных стен – государственное управление, магазины, общественное питание, развлекательные мероприятия, проведение азартных игр, служебные гаражи.

О внесении изменения в постановление Правительства Москвы от 28 марта 2017 г. № 120-ПП

Постановление Правительства Москвы от 8 февраля 2022 года № 143-ПП

В соответствии с Градостроительным кодексом Российской Федерации, Законом города Москвы от 25 июня 2008 г. № 28 «Градостроительный кодекс города Москвы» **Правительство Москвы постановляет:**

1. Внести изменение в постановление Правительства Москвы от 28 марта 2017 г. № 120-ПП «Об утверждении правил землепользования и застройки города Москвы», изложив подраздел «Пункт 335» раздела 2 книги 7 территориальной части правил землепользования и застройки приложения к постановлению в редакции согласно приложению к настоящему постановлению.

2. Контроль за выполнением настоящего постановления возложитьна заместителя Мэра Москвы в Правительстве Москвы по вопросам градостроительной политики и строительства Бочкарева А.Ю.

Мэр Москвы **С.С.Собянин**

Приложение
к постановлению Правительства Москвы
от 8 февраля 2022 г. № 143-ПП

Внесение изменения в приложение к постановлению Правительства Москвы от 28 марта 2017 г. № 120-ПП

Книга 7
Южный административный округ города Москвы

Пункт 335

Территориальная зона	16421896
Основные виды разрешенного использования	3.6.1. Объекты культурно-досуговой деятельности. Размещение зданий, предназначенных для размещения музеев, выставочных залов, художественных галерей, домов культуры, культуры, библиотек, кинотеатров и кинозалов, театров, филармоний, филармоний, концертных залов, планетариев. 3.3. Бытовое обслуживание. Размещение объектов капитального строительства, предназначенных для оказания населению или организациям бытовых услуг (мастерские мелкого ремонта, ателье, бани, парикмахерские, химчистки, похоронные бюро). 4.2. Объекты торговли (торговые центры, торгово-развлекательные развлекательные центры (комплексы). Размещение объектов капитального строительства общей площадью свыше 5000 кв.м с целью размещения одной или нескольких организаций, осуществляющих продажу товаров и (или) оказание услуг в соответствии с содержанием видов разрешенного использования с кодами 4.5, 4.6, 4.8 – 4.8.2; размещение гаражей и (или) стоянок для автомобилей сотрудников и посетителей торгового центра. 4.6. Общественное питание. Размещение объектов капитального строительства в целях устройства мест общественного питания (рестораны, кафе, столовые, закусочные, бары). 4.8.1. Развлекательные мероприятия. Размещение зданий и сооружений, предназначенных для организации организации развлекательных мероприятий, путешествий, для размещения дискотек и танцевальных площадок, ночных клубов, аквапарков, боулинга, аттракционов и т.п., игровых автоматов (кроме игрового автоматов (кроме оборудования, используемого для проведения азартных игр), игровых площадок. 4.8.2. Проведение азартных игр. Размещение зданий и сооружений, предназначенных для размещения букмекерских контор, тотализаторов, их пунктов приема ставок вне игорных зон. 4.9. Служебные гаражи. Размещение постоянных или временных гаражей, стоянок для хранения служебного автотранспорта, используемого в целях осуществления видов деятельности, предусмотренных видами разрешенного использования с кодами 3.0, 4.0, а также для стоянки и хранения транспортных средств общего пользования, в том числе в депо. 5.1.2. Обеспечение занятий спортом в помещениях. Размещение спортивных клубов, спортивных залов, бассейнов, физкультурно-оздоровительных комплексов в зданиях и сооружениях.
Условно разрешенные виды использования	
Вспомогательные виды	
Максимальный процент застройки (%)	Не установлен
Высота застройки (м)	24

Плотность застройки (тыс.кв.м/га)	15,5
Иные показатели	30% от суммарной поэтажной площади объекта в габаритах наружных стен – объекты культурно-досуговой деятельности. 70% от суммарной поэтажной площади объекта в габаритах наружных стен – бытовое обслуживание, объекты торговли (торговые центры, торгово-развлекательные центры (комплексы), общественное питание, развлекательные мероприятия, проведение азартных игр, служебные гаражи, обеспечение занятий спортом в помещениях.

О внесении изменения в постановление Правительства Москвы от 28 марта 2017 г. № 120-ПП

Постановление Правительства Москвы от 8 февраля 2022 года № 147-ПП

В соответствии с Градостроительным кодексом Российской Федерации, Законом города Москвы от 25 июня 2008 г. № 28 «Градостроительный кодекс города Москвы» **Правительство Москвы постановляет:**

1. Внести изменение в постановление Правительства Москвы от 28 марта 2017 г. № 120-ПП «Об утверждении правил землепользования и застройки города Москвы», изложив подраздел «Пункт 409» раздела 2 книги 9 территориальной части правил землепользования и застройки приложения к постановлению в редакции согласно приложению к настоящему постановлению.

2. Контроль за выполнением настоящего постановления возложить на заместителя Мэра Москвы в Правительстве Москвы по вопросам градостроительной политики и строительства Бочкарева А.Ю.

Мэр Москвы **С.С.Собянин**

Приложение
к постановлению Правительства Москвы от 8 февраля 2022 г. № 147-ПП

Внесение изменения в приложение к постановлению Правительства Москвы от 28 марта 2017 г. № 120-ПП

Книга 9
Западный административный округ города Москвы

Пункт 409

Территориальная зона	1827607
Основные виды разрешенного использования	3.2.2. Оказание социальной помощи населению. Размещение зданий, предназначенных для служб психологической и бесплатной юридической помощи, социальных, пенсионных и иных служб (службы занятости населения, пункты питания малоимущих граждан), в которых осуществляется прием граждан по вопросам оказания социальной помощи и назначения социальных или пенсионных выплат, а также для размещения общественных некоммерческих организаций: некоммерческих фондов, благотворительных организаций, клубов по интересам. 3.6.1. Объекты культурно-досуговой деятельности. Размещение зданий, предназначенных для размещения музеев, выставочных залов, художественных галерей, домов культуры, библиотек, кинотеатров и кинозалов, театров, филармоний, концертных залов, планетариев.

	4.8.1. Развлекательные мероприятия. Размещение зданий и сооружений, предназначенных для организации развлекательных мероприятий, путешествий, для размещения дискотек и танцевальных площадок, ночных клубов, аквапарков, боулинга, аттракционов и т.п., игровых автоматов (кроме игрового оборудования, используемого для проведения азартных игр), игровых площадок. 4.8.2. Проведение азартных игр. Размещение зданий и сооружений, предназначенных для размещения букмекерских контор, тотализаторов, их пунктов приема ставок вне игорных зон. 3.3. Бытовое обслуживание. Размещение объектов капитального строительства, предназначенных для оказания населению или организациям бытовых услуг (мастерские мелкого ремонта, ателье, бани, парикмахерские, прачечные, химчистки, похоронные бюро). 3.4.1. Амбулаторно-поликлиническое обслуживание. Размещение объектов капитального строительства, предназначенных для оказания гражданам амбулаторно-поликлинической медицинской помощи (поликлиники, фельдшерские пункты, пункты здравоохранения, центры матери и ребенка, диагностические центры, молочные кухни, станции донорства крови, клинические лаборатории). 4.4. Магазины. Размещение объектов капитального строительства, предназначенных для продажи товаров, торговая площадь которых составляет до 5000 кв.м. 4.6. Общественное питание. Размещение объектов капитального строительства в целях устройства мест общественного питания (рестораны, кафе, столовые, закусочные, бары). 5.1.2. Обеспечение занятий спортом в помещениях. Размещение спортивных клубов, спортивных залов, бассейнов, физкультурно-оздоровительных комплексов.
Условно разрешенные виды использования	Не установлены
Вспомогательные виды	
Максимальный процент застройки (%)	Не установлен
Высота застройки (м)	В габаритах существующего здания
Плотность застройки (тыс.кв.м/га)	
Иные показатели	Суммарная поэтажная площадь объекта в габаритах наружных стен – 5 305,2 кв.м. 50% – 3.2.2, 3.6.1, 4.8.1, 4.8.2 50% – 3.3, 3.4.1, 4.4, 4.6, 5.1.2.

О внесении изменения в постановление Правительства Москвы от 28 марта 2017 г. № 120-ПП

Постановление Правительства Москвы от 8 февраля 2022 года № 149-ПП

В соответствии с Градостроительным кодексом Российской Федерации, Законом города Москвы от 25 июня 2008 г. № 28 «Градостроительный кодекс города Москвы» **Правительство Москвы постановляет:**

1. Внести изменение в постановление Правительства Москвы от 28 марта 2017 г. № 120-ПП «Об утверждении правил землепользования и застройки города Москвы», изложив подраздел «Пункт 583» раздела 2 книги 9 территориальной части правил землепользования и застройки приложения к постановлению в редакции согласно приложению к настоящему постановлению.

2. Контроль за выполнением настоящего постановления возложить на заместителя Мэра Москвы в Правительстве Москвы по вопросам градостроительной политики и строительства Бочкарева А.Ю.

Мэр Москвы **С.С.Собянин**

Приложение
к постановлению Правительства Москвы
от 8 февраля 2022 г. № 149-ПП

Внесение изменения в приложение к постановлению Правительства Москвы от 28 марта 2017 г. № 120-ПП

Книга 9
Западный административный округ города Москвы

Пункт 583

Территориальная зона	19822696
Основные виды разрешенного использования	3.6.1. Объекты культурно-досуговой деятельности. Размещение зданий, предназначенных для размещения музеев, выставочных залов, художественных галерей, домов культуры, библиотек, кинотеатров и кинозалов, театров, филармоний, концертных залов, планетариев. 12.0.2. Благоустройство территории. Размещение декоративных, технических, планировочных, конструктивных устройств, элементов озеленения, различных видов оборудования и оформления, малых архитектурных форм, некапитальных нестационарных строений и сооружений, информационных щитов и указателей, применяемых как составные части благоустройства территории, общественных туалетов. 3.3. Бытовое обслуживание. Размещение объектов капитального строительства, предназначенных для оказания населению или организациям бытовых услуг (мастерские мелкого ремонта, ателье, бани, парикмахерские, прачечные, химчистки, похоронные бюро). 3.4.1. Амбулаторно-поликлиническое обслуживание. Размещение объектов капитального строительства, предназначенных для оказания гражданам амбулаторно-поликлинической медицинской помощи (поликлиники, фельдшерские пункты, пункты здравоохранения, центры матери и ребенка, диагностические центры, молочные кухни, станции донорства крови, клинические лаборатории. 4.4. Магазины. Размещение объектов капитального строительства, предназначенных для продажи товаров, торговая площадь которых составляет до 5000 кв.м. 4.6. Общественное питание. Размещение объектов капитального строительства в целях устройства мест общественного питания (рестораны, кафе, столовые, закусочные, бары). 4.8.1. Развлекательные мероприятия. Размещение зданий и сооружений, предназначенных для организации развлекательных мероприятий, путешествий, для размещения дискотек и танцевальных площадок, ночных клубов, аквапарков, боулинга, аттракционов и т.п., игровых автоматов (кроме игрового оборудования, используемого для проведения азартных игр), игровых площадок. 4.8.2. Проведение азартных игр. Размещение зданий и сооружений, предназначенных для размещения букмекерских контор, тотализаторов, их пунктов приема ставок вне игорных зон. 4.9. Служебные гаражи. Размещение постоянных или временных гаражей, стоянок для хранения служебного автотранспорта, используемого в целях осуществления видов деятельности, предусмотренных видами разрешенного использования с кодами 3.0, 4.0, а также для стоянки и хранения транспортных средств общего пользования, в том числе в депо. 5.1.2. Обеспечение занятий спортом в помещениях. Размещение спортивных клубов, спортивных залов, бассейнов, физкультурно-оздоровительных комплексов в зданиях и сооружениях.
Условно разрешенные виды использования	Не установлены
Вспомогательные виды	
Максимальный процент застройки (%)	Не установлен

Высота застройки (м)	27
Плотность застройки (тыс.кв.м/га)	18
Иные показатели	30% – 3.6.1, 12.0.2 50% – 3.3, 3.4.1, 4.4, 4.6, 4.8.1, 4.8.2, 4.9, 5.1.2.

О внесении изменений в постановление Правительства Москвы от 13 марта 2015 г. № 113-ПП

Постановление Правительства Москвы от 9 февраля 2022 года № 155-ПП

В соответствии с Законом города Москвы от 8 июля 2009 г. № 25 «О правовых актах города Москвы», в целях обеспечения функционирования многофункциональных центров предоставления государственных услуг и доступности обращения за предоставлением государственных и иных услуг **Правительство Москвы постановляет:**

1. Внести изменения в постановление Правительства Москвы от 13 марта 2015 г. № 113-ПП «О мерах, направленных на реализацию Государственной программы города Москвы «Развитие цифровой среды и инноваций» (в редакции постановлений Правительства Москвы от 19 мая 2015 г. № 303-ПП, от 29 мая 2015 г. № 318-ПП, от 26 августа 2015 г. № 552-ПП, от 17 ноября 2015 г. № 761-ПП, от 24 декабря 2015 г. № 951-ПП, от 1 февраля 2016 г. № 16-ПП, от 26 апреля 2016 г. № 213-ПП, от 23 июня 2016 г. № 352-ПП, от 2 августа 2016 г. № 482-ПП, от 25 октября 2016 г. № 701-ПП, от 21 декабря 2016 г. № 918-ПП, от 5 сентября 2017 г. № 643-ПП, от 21 сентября 2017 г. № 690-ПП, от 21 августа 2018 г. № 952-ПП, от 18 декабря 2018 г. № 1588-ПП, от 14 мая 2019 г. № 503-ПП, от 3 сентября 2019 г. № 1130-ПП, от 6 октября 2020 г. № 1662-ПП, от 2 марта 2021 г. № 242-ПП):

1.1. Пункт 2.8 приложения 1(1) к постановлению изложить в редакции согласно приложению 1 к настоящему постановлению.

1.2. Приложение 2 к постановлению дополнить пунктами 1.3, 2.6, 2.7, 4.8, 5.13 в редакции согласно приложению 2 к настоящему постановлению.

1.3. Пункты 2.5, 3.2, 5.2, 6.6, 7.1, 7.2, 7.6, 8.3, 9.5 приложения 2 к постановлению изложить в редакции согласно приложению 2 к настоящему постановлению.

1.4. Приложение 3 к постановлению дополнить пунктами 2.3, 2.4, 3.3, 3.4, 4.6, 4.7, 4.8, 6.2, 7.7, 8.4, 8.5, 9.3, 10.2 в редакции согласно приложению 3 к настоящему постановлению.

2. Контроль за выполнением настоящего постановления возложить на заместителя Мэра Москвы в Правительстве Москвы по вопросам социального развития Ракову А.В., заместителя Мэра Москвы в Правительстве Москвы по вопросам жилищно-коммунального хозяйства и благоустройства Бирюкова П.П.

Мэр Москвы **С.С.Собянин**

Приложение 1
к постановлению Правительства Москвы от 9 февраля 2022 г. № 155-ПП

Внесение изменения в приложение 1(1) к постановлению Правительства Москвы от 13 марта 2015 г. № 113-ПП

Адресный перечень нежилых помещений на территории города Москвы, требующих приспособления и оснащения для дальнейшего размещения в них многофункциональных центров предоставления государственных услуг городского и окружного значения

№ п/п	Многофункциональные центры предоставления государственных услуг (МФЦ) городского и окружного значения	Адрес
1	2	3
2.8	Северо-Западный административный округ города Москвы	ул. Сходненская, д. 56

Приложение 2
к постановлению Правительства Москвы
от 9 февраля 2022 г. № 155-ПП

Внесение изменений в приложение 2 к постановлению Правительства Москвы от 13 марта 2015 г. № 113-ПП

Адресный перечень зданий многофункциональных центров предоставления государственных услуг, для которых необходимо осуществление проектирования и проведения ремонта элементов кровли и фасадов, работ по гидроизоляции подвалов и частей первых этажей и дополнительных работ по приспособлению помещений, в том числе необходимых мероприятий (работ) по технологическому присоединению (подключению) таких помещений к сетям электро-, тепло-, газо-, водоснабжения и водоотведения

№ п/п	Район города Москвы	Адрес	Проводимые работы
1	2	3	4
1.3	Савеловский	ул. Бутырская, д. 17А	Устройство узлов учета тепловой энергии
2.5	Северное Измайлово	ул. 15-я Парковая, д. 40б	Перенос (установка) биометрического оборудования МФЦ для выдачи паспортов; устройство и ремонт гидроизоляции подвалов и частей первого этажа здания МФЦ; разработка проектной документации на демонтаж перегородок, устройство новых перегородок, организация рабочих мест; ремонт вентиляционных систем; ремонт элементов кровли; ремонт систем отопления; устройство узлов учета тепловой энергии
2.6	Ивановское	ул. Молостовых, д. 1Г	Ремонт элементов кровли; устройство узлов учета тепловой энергии
2.7	Новогиреево	ул. Алексея Дикого, д. 3	Устройство узлов учета тепловой энергии
3.2	Басманный	пер. Центросоюзный, д. 13, строен. 3	Устройство и ремонт гидроизоляции подвалов и частей первого этажа здания МФЦ; ремонт элементов межэтажных перекрытий
4.8	Академический	ул. Новочеремушкинская, д. 23, корп. 5	Устройство узлов учета тепловой энергии
5.2	Южное Медведково	ул. Полярная, д. 2	Осуществление технологического присоединения к сетям электроснабжения; устройство узлов учета тепловой энергии
5.13	Ярославский	Ярославское шоссе, д. 116, корп. 1	Устройство узлов учета тепловой энергии
6.6	Чертаново Центральное	пр. Россошанский, д. 4б	Перенос (установка) биометрического оборудования МФЦ для выдачи паспортов; устройство узлов учета тепловой энергии
7.1	Печатники	ул. Шоссейная, д. 86	Ремонт элементов фасадов; осуществление технологического присоединения к сетям электроснабжения; устройство узлов учета тепловой энергии
7.2	Выхино-Жулебино	б-р Жулебинский, д. 25	Ремонт элементов кровли; осуществление технологического присоединения к сетям электроснабжения; устройство узлов учета тепловой энергии
7.6	Кузьминки	б-р Волжский, д. 41, корп. 3	Ремонт автоматических систем противопожарной защиты; ремонт путей эвакуации; устройство узлов учета тепловой энергии
8.3	Хорошево-Мневники	просп. Маршала Жукова, д. 35, корп. 1	Разработка ПД на ремонт элементов фасадов; ремонт элементов фасадов; устройство узлов учета тепловой энергии

№ п/п	Район города Москвы	Адрес	Проводимые работы
1	2	3	4
9.5	Проспект Вернадского	ул. Удальцова, д. 14, стр. 1	Осуществление технологического присоединения к сетям электроснабжения; перенос (установка) биометрического оборудования МФЦ для выдачи паспортов; устройство узлов учета тепловой энергии

Приложение 3
к постановлению Правительства Москвы от 9 февраля 2022 г. № 155-ПП

Внесение изменений в приложение 3 к постановлению Правительства Москвы от 13 марта 2015 г. № 113-ПП

Адресный перечень зданий многофункциональных центров предоставления государственных услуг, для которых необходимо проведение капитального ремонта

№ п/п	Район (поселение) города Москвы	Адрес
1	2	3
2.3	Ивановское	ул. Молостовых, д. 1Г
2.4	Богородское и Метрогородок	ш. Открытое, д. 8
3.3	Зюзино	ул. Одесская, д. 21/29
3.4	Теплый Стан	ул. Академика Варги, д. 26А
4.6	Братеево	ул. Борисовские Пруды, д. 18, корп. 3
4.7	Бирюлево Восточное	ул. Загорьевская, д. 10, корп. 4
4.8	Чертаново Северное	Варшавское шоссе, д.128, корп.2
6.2	Северное Тушино и Южное Тушино	ул. Василия Петушкова, д. 13, корп. 1
7.7	Раменки	Мичуринский пр-кт, д. 31А
8.4	Бутырский	ул. Милашенкова, д. 14
8.5	Марфино	пр. Гостиничный, д. 6А
9.3	Хамовники	бульв. Смоленский, д. 24, строен. 1
10.2	Старое Крюково	г. Зеленоград, корп. 828

О мерах, направленных на реализацию Государственной программы города Москвы «Жилище»

Постановление Правительства Москвы от 10 февраля 2022 года № 159-ПП

В соответствии со статьей 9 Закона города Москвы от 24 ноября 2021 г. № 33 «О бюджете города Москвы на 2022 год и плановый период 2023 и 2024 годов» **Правительство Москвы постановляет:**

1. Предоставить в 2022 году грант юридическому лицу, указанному в приложении к настоящему постановлению, в рамках реализации Департаментом капитального ремонта города Москвы нового мероприятия Государственной программы города Москвы «Жилище» за счет бюджетных ассигнований согласно приложению к настоящему постановлению.

2. Контроль за выполнением настоящего постановления возложить на заместителя Мэра Москвы в Правительстве Москвы по вопросам жилищно-коммунального хозяйства и благоустройства Бирюкова П.П.

Мэр Москвы **С.С.Собянин**

Приложение к постановлению Правительства Москвы № 159-ПП от 10.02.2022 г. не подлежит опубликованию.

Об установлении перечня процедур, связанных с особенностями осуществления градостроительной деятельности на территории города Москвы

Постановление Правительства Москвы от 10 февраля 2022 года № 160-ПП

В соответствии со статьей 4 Закона Российской Федерации от 15 апреля 1993 г. № 4802-I «О статусе столицы Российской Федерации» **Правительство Москвы постановляет:**

1. Установить перечень процедур, связанных с особенностями осуществления градостроительной деятельности на территории города Москвы, при реализации на территории города Москвы проектов по строительству объектов капитального строительства (приложение).

2. Контроль за выполнением настоящего постановления возложить на заместителя Мэра Москвы в Правительстве Москвы по вопросам градостроительной политики и строительства Бочкарева А.Ю.

Мэр Москвы **С.С.Собянин**

Приложение
к постановлению Правительства Москвы от 10 февраля 2022 г. № 160-ПП

Перечень процедур, связанных с особенностями осуществления градостроительной деятельности на территории города Москвы, при реализации на территории города Москвы проектов по строительству объектов капитального строительства

1. Оформление свидетельства об утверждении архитектурно-градостроительного решения объекта капитального строительства.
2. Получение разрешений на проведение работ, связанных с уничтожением и (или) пересадкой зеленых насаждений, и (или) перемещением и уничтожением слоя почвы.
3. Оформление ордеров (разрешений) на проведение земляных работ, установку временных ограждений, размещение временных объектов в городе Москве.
4. Предоставление технического заключения о соответствии проектной документации Сводному плану подземных коммуникаций и сооружений в городе Москве.
5. Проведение контрольно-геодезической съемки подземных коммуникаций и сооружений, подземных частей зданий и сооружений.
6. Приемка исполнительной документации для ведения Сводного плана подземных коммуникаций и сооружений в городе Москве.
7. Согласование проведения работ в технических и охранных зонах метрополитена.
8. Согласование схемы движения транспорта и пешеходов на период проведения работ на проезжей части.
9. Выдача разрешения на перемещение отходов строительства, сноса зданий и сооружений, в том числе грунтов.

ВЕСТНИК МОСКВЫ

Февраль 2022 года | № 10

Учредитель: Департамент средств массовой информации и рекламы города Москвы
Издатель: АО «Редакция газеты «Вечерняя Москва»
Главный редактор: Тарапата Юлия Александровна
Зам. главного редактора: Трухачев Александр Викторович
Ответственный секретарь: Акульшин Павел Александрович
Адрес редакции: 127015, Москва, Бумажный пр-д, 14, стр. 2
Тел. (499) 557-04-24, доб. 450
E-mail: vestnikmoscow@vm.ru

Выпуск осуществлен при финансовой поддержке Департамента средств массовой информации и рекламы города Москвы

Журнал зарегистрирован Федеральной службой по надзору в сфере связи, информационный технологий и массовых коммуникаций. Свидетельство ПИ № ФС 77-81024 от 30.04.2021. Территория распространения: Российская Федерация. Цена свободная

Подписной индекс по каталогу АО «Почта России» на первое полугодие 2022 года: **ПМ850**

Периодичность издания: минимально 6 раз в месяц
Электронная версия журнала на сайте: vestnikmoscow.mos.ru

Подписано в печать: 11.02.22
Дата выхода в свет: 15.02.2022

Отпечатано: ОАО «Подольская фабрика офсетной печати», 142100, Московская обл., г. Подольск, Революционный пр-т, 80/42
Тираж 2600 экз.
Заказ №